大同報
第一版
發行人 衣貫田　編輯人 梁世銘　印刷人 韓紹衡
發行所 新京東六馬路 大同報社
電話 編輯 二・四七二四 營業 二・二〇九六　振替口座新京一五一七〇
報費 一份五分 一月壹元三角 外埠酌加郵費
廣告價 一行二元

名譽 日本晴
滿洲松竹梅酒造株式會社

政府發表第一次調查之收穫預想

主要農產物悉慶豐收
收穫量爲二一二八萬瓩
比上年增收三二五萬瓩

政府爲期國內主要糧穀之配給圓滑、並促進農產物的增產、所以樹立種種對策、本年度基於農產物的增產計畫、對於全國的農產物、實行調查、由興農部農務司於八月一日起至現在、對收穫量預想、實行種種調查、根據調查所得日前在開拓總局會議室、開收穫量調查預想協議會、依照第一次之調查、本年度全國主要農產物的預測收穫量、約爲二、一二八萬瓩、比上年推測增收一八%約三二五萬瓩、

其中主要品目之收穫量、大豆約四三九萬瓩、高粱約五三七萬瓩、粟約四二六萬瓩、玉蜀黍約三四一萬瓩、小麥約八八萬瓩、水稻約八三萬瓩、推比上年、大豆一一%約四四萬瓩、高粱一六%約七六萬瓩、粟二一%約七四萬瓩、玉蜀黍三八%約九五萬瓩、水稻一九%約一三萬瓩均皆增收、小麥七%約七萬瓩減收、

比上年增收者主要原因爲（1）耕作面積之增加（2）對比上年年成良好、

各省收穫比率

玆將各省對上年及平年之收穫比率狀況、分誌於下

全國　比上年一一六　比平年九九

預想本期收穫程度與平年略同、播種期降雨甚少、稍感乾燥、一般遲延十五日左右、迨至六月中旬亦未降雨、懸念必受旱害、距知入了七月竟惠受適順大氣、生長程度、逐漸恢復、各作物均順適生長、

新京特別市　對比上年一〇九　對比平年一〇二

預想本期收穫程度與平年略同、春季播種期之雨量過少、頗憂慮其播種發芽、其後獲得適宜雨量、各作物均適宜生長、

吉林省　比上年一二二　比平年九九

預想本期收穫程度與平年略同、春季播種期稍旱、西部地區因土質關係發芽較晚、中部及本部亦多少遲晚、俟至六七月氣溫上昇、適宜降雨、得以恢復、惟在局部上稍有病害蟲、這在中部地方遭雹災、組被害甚少

龍江省　比上年一〇六　比平年九〇

春耕期因爲溫度較低及雨量少致使小麥之播種較遲、惟其後之氣溫與雨量均適、各作物均良好發芽生長、但亘全般言之、稍旱、

北安省　比上年一一七　比平年一〇〇

自播種期起約有兩個月未降雨、因而各作物之播種約遲晚半個月左右、至七月適宜降雨、各作物以恢復、亘全般觀之、約爲平年作程度、

黑河省　比上年一一四　比平年九一

因氣溫、地溫上昇較遲例年、一般作物之播種較例年晚半個月、至六月上旬降雨甚少、發芽生長不佳、入了七月雖適宜降雨、亦未充分恢復、是以全般的收穫程度約比例年減少一成左右、

三江省　比上年一一七　比平年九二

因播種期之勞力與畜力不足、致減少耕種面積、發芽生長良好、但在七月上旬省內松花江上流地方有一部遭雹災、更六七月中間之降雨過多省內一部低地遭水害、致使收穫程度低下不及平年作、

東安省　比上年一二二　比本年一〇〇

於初期、因惠於良好之氣象條件下、故播種發芽共呈良好現象、而順調生育但因一部勞力不足中耕增土等之管理不充分然以大局的觀之尙爲輕微、收穫率預想爲平年作、

牡丹江省　比上年一〇九　比平年九七

於耕種初期、因勞力、並種子之不足、而耕種面積、因之減少、播種後、因氣象狀況良好、乃順調生育、雖其局部的（穆稜）受雹害、但以全般的觀之尙輕微、比平年預想減少三分、

濱江省　比上年一二一　比平年一〇一

自播種期起亘至六月上旬未見降雨、因乾燥故、播種比例年約遲延半月、其中如小麥、因乾燥、乃至不能播種、或因發芽不良、改播等、而耕種面積比上年頗有相當之減少、他之作物、亦有因播種期的遲延與雨量不足、發芽生長的强風等故、發芽生育共不見良好、待入七月、因得適雨始見有恢復、尙局部的遭有雹害、以全般的觀之、豫想尙可爲平年作程度、

間島省　比上年一二〇　比本年九七

於本期的收穫率豫想略近平年作、於春耕期時、雨量似稍稍過少故各作物播種發芽均多少有些遲晚故對生長率頗令人爲之懸念、其後因惠於適溫適濕乃順調生育、局部的、有蟲害發生、但對其收穫率所涉及之影響尙輕微

通化省　比上年一一二　比平年一〇一

於播種期因氣候低溫、有播種遲延的傾向、一時失於乾燥、故各作物均致對本年之收穫率頗爲之憂慮、然至五月中旬、因降有適度的雨量、同時氣溫地溫均上昇、故除去須特別早播種者外、均呈順調、作況亦漸次恢復、尙於生育期因竄於降水過多之惡影響、一部地方發生蟲害、並低溫地山腹傾斜地帶發生水害、除小麥、水稻、蘇子外、預想一切之主要作物的收穫率、比平年作示有稍稍超越之模樣、

安東省　比上年一六〇　比平年一〇三

播種期的氣溫、較諸昨年、稍微低溫、沒有降雨、土壤過於乾燥、各農作物播種遲延、發芽不佳、生育雖不順利、奈至五月中旬氣溫上昇、適有適當的降雨、生育頗呈旺盛、恢復生育狀況、尙六月中旬起、降雨過多、在局部的發生病蟲害、水稻及煙草等生育略見低下、但是由一般的觀之、除水稻、陸稻、麻實外、主要作物豫想此較平年略呈增加、

奉天省　比上年一二九　比平年一〇一

在播種的初期因爲賡續降雨與陰天、土地和氣溫較諸平年、略爲低溫、但至五月初旬、晴天頗多、氣溫亦昂、適於播種、無奈土壤過於乾燥、致各作物均失播種期、然而自五月中旬起、一齊開始播種、至於中下旬完了播種、自五月中旬起至七月上旬、雖有降雨乃其量不多、該降雨分布狀態極爲不佳、略呈旱魃之貌、尤其是在六月中間停止生育、但七月中旬起天候恢復、降雨適量、賡續晴天、因此諸作物等挽回生育、順利進行、然因地域、或降雨過多、發生蟲害、或因降雹見其被害、總而言之、在本期收穫狀態、亘全般可以說是平年作、

錦州省　比上年一一七　比平年九二

在本期收穫比率、不及平年、即於初期、播種發芽、順利進步、豫想豐作、但自六月下旬起五一個月餘、毫無降雨、生育陷於不良、枯死者不鮮、尤在西南部更不良、似呈去年度狀態、幸而至七月下旬得慈雨、稍見恢復、嗣後有降雨、目下順利生育、然亘全般不及平年、

熱河省　比上年一一五　比平年九三

本期收穫比率不及平年初期發芽順調、生育等雖爲順調、嗣後賡續晴天毫不降雨、在中南部地帶生育上招來一大支障、自七月下旬起、得慈雨、各種作物恢復生育、其他地方表示良好的生育狀態、據豫想可得平年或平年以上的成績、但由全般的觀之、不及平年作云、

興安西省　比前年一三一　比平年九九

於本期收穫豫想概與平年作相同、於東南部一帶雖稍失乾燥、但於播種發芽、尙稱順調、惟因於七月中殆無降雨、關係恐有旱害之兆、於西部雖稍有旱害地方、嗣因於七月下旬、得有甘霖之故各作物相繼恢復

興安南省　比前年八九　比平年七九

於本期之收穫豫想與平年作有二成減收、北部雖於生育上大概順調、但南部因遭受近年未有之旱害、生育因以遲延、殆入七月雨量雖多、而未得良好分布、是以於低地帶有頗多侵水地點、因之北部與平年作相等、南部則生近年未有之減收、全部計之、未能良好、

興安東省　比前年一一五　比平年九七

於播種期因氣象狀況及溫度均低、關係播種作業難稱順調、惟因以後天氣轉佳、於大豆及其他豆類玉蜀黍方面頗爲良好、小麥荏麻等之生長、則稍有不良

興安北省　比前年一一〇　比平年八六

於播種期因氣溫寒冷、比例年播種約遲二三週間是以發芽、頗爲不良、嗣後雖得適宜天氣、但其生育、並未得齊一、總之、有不及平年之作況、

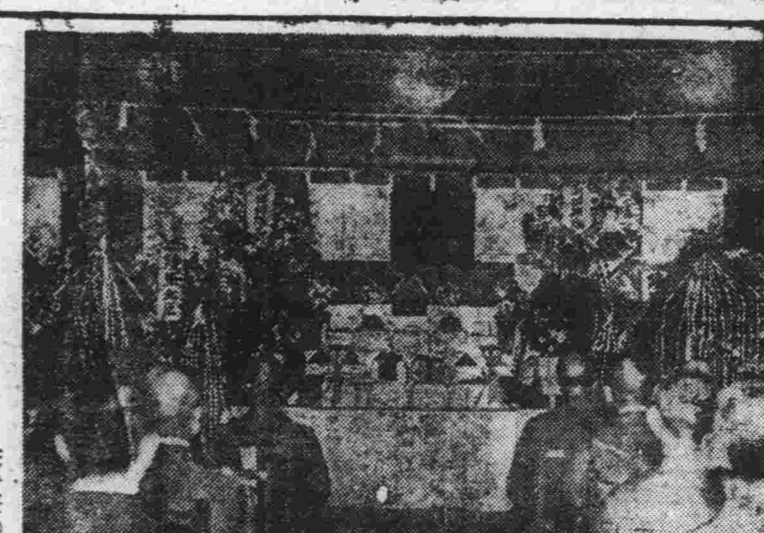

故永久王殿下告別式　在○疆○○方面戰歿之故北白川宮永久王殿下告別式、於九月五日夜在○○部隊執行、（寫眞＝告別式場）

故永久王殿下御葬儀執行期
＝日本宮內省發表

【東京九日電】故北白川宮永久王殿下之御喪儀之御日期、八日日本宮內省曾發表如左

九月十二日　爲移柩之儀
同十三日　爲正寢十日祭之儀
同十五日　爲墓所祓除之儀
同十七日　爲靈代安置之儀
同十八日　爲斂葬當日柩前祭之儀、靈車發引之儀、斂葬之儀、（葬場之儀、墓所之儀）正寢祓除之儀
同十九日　爲斂葬後一日權舍祭之儀、斂葬後一日墓所祭之儀

石井參事官等轉任興亞院調查官
定今日赴北京就職

政府與興亞院華北連絡部基於東亞共存共榮同舟共濟的趣旨、所以雙方爲期連絡緊密化、向東亞建設途上邁進、第一次向我國方面人事採用實行交涉結果於八月卅日對總務廳參事官石井貫一氏以外五名、任興亞院調查官將來對滿華的情感頗可期待該一行預定十日搭乘望號車由京赴北京就任、我政府於八月卅日發令如左、

總務廳參事官石井貫一、藤本幸一、森田敏、川西三郎、成田彥政、小川洋依願免官、

美國防委員會勸告政府禁輸碎鐵歟

【華盛頓九日電】美國對日態度之强化前兆、近有國防委員會、勸告碎鐵全面的禁輸之報道、國防委員會已確認於七日之該委員會中曾考慮對碎鐵禁輸之勸告、可否實行、且大總統言明對此勸告、或將於本週初實行云、現政府方面避免言明、該委員會之一切勸告內容、但據消息方面之傳說、略覺確實又對碎鐵禁輸之理由、亦將如前次以汽油充爲航空機用、純爲國防上之原因故此碎鐵禁輸事件、爲繼續哈爾對安南問題之對日警告後而起者、臆測中多含有政治的動機云、又國務省當局因國防委員會要求國務省對禁輸勸告實行、國務省否定此事、並將對國防委員會質問一切、即使美國對碎鐵禁輸實行時其範圍恐將實施輸出許可制、據一般觀測恐不僅爲一等品之碎鐵也、

含有對日牽制之意義

【紐約九日電】當地關於國防委員會勸告政府全面的禁輸碎鐵之報道、尙無詳報、據傳聞該勸告乃係國防委員會根據擔當國防原料資材部門之施狄迭尼亞斯委員調查報告而作成者、此報告尙未完成、但據美國報知新聞報道謂、該事迄至發表、尙需一星期乃至十日左右、倘美國完全應諸日本訂購碎鐵時則供美國國用之碎鐵必感不足、阻止政府之發賣乃爲委員會勸告之直接動機等語、然而因爲美國國防强化計畫之進展、碎鐵之需要激增、乃是事實、最近對日本禁輸之碎鐵一等品著見漲價、此乃充分示出此間之事情、

雖然爲勸告案基礎之專門委員會調查報告、尙未完成、國防委員會方面避免一切言明、竟由其他方面洩出此種情報、實具有相當重大之意義、有一部人指摘關於安南問題美國對日發表通告同時、竟由華盛頓有力者洩出此種報道其中或含有對日牽制之意圖亦未可知云、

火災頻起戰慄騷然
官民死傷達兩千人
德機大編隊終夜猛襲倫敦

【倫敦九日電】自七日夕刻頃開始之德機空襲倫敦直繼至天明尤未退去、倫敦市民遂不得已於防空壕過夜矣、該夜之德空軍大轟炸、乃從來所未曾有之淒絕者、英政府官邊死者有四百名重傷者千四百名乃至千五百名之多、一方英德兩空軍之損害、據八日午前十時之報告發表、德機被擊落者八十八架、英機被擊落者二十二架云

【倫敦九日電】德空軍之强力編隊、七日自夕刻對倫敦決行自開戰以來未曾見之猛烈、且廣汎的襲擊、照其心臟部投下幾十炸彈、此等炸彈之轟音、震撼全市、火災到處勃發於各處破壞電信電話水道等公共施設、於燒夷彈盛行燃燒中、投下照明彈、閃光照耀、敵機蔽空、並倖稱由海峽方面、德機編隊相繼侵入倫敦方面空襲是夜甚又竟夜繼續、狙倫敦中樞之此大空襲、七日自午後四時五十七分開始歷一小時半後、一時呈小康、及八時半、第二陣來襲、至現在、猶狂飛於倫敦上空、德機除瓦斯性之炸彈外、並投下多數裝時計之炸彈、其落下之地點早已張繞以繩、防市民之接近、各處發生之火災、不遑應接、消防自動車大鳴汽笛、奔馳街頭、竟夜戰慄騷然云、

德機再空襲

【倫敦九日電】德空軍之對英空襲、八日未明時曾暫事中止但八日午後又復來襲、是以午後零時廿九分、倫敦一帶、再次發出空襲警報云

出動之德機一千五百架

【紐約九日電】自七日夜達至八日黎明所實行之德空軍空襲倫敦、其規模之巨大、與熾烈、實爲空前所未有、據聞參加之德機架數竟達至一千五百架之多、而英國方面亦依此空襲蒙受極大之損害云、

英機未至柏林即被擊退矣

【柏林九日電】DNB通信社八日午後發表七日夜合計五十機乃至六十機之英機編隊、前後兩次、由西方德土侵入、襲擊柏林、甫入德領、立遭强力防空砲火之洗禮、結果僅於公市附近及其他投下以小型爆彈一機亦未能到達柏林市內、即被擊退云

蓋林格元帥赴北法指揮

【柏林九日電】德軍司令部發表、當此次對英空襲之際、蓋林格德國元帥親自出動於北法某地點、以從事指揮云、

英海空軍開始挪威沿岸作戰

【倫敦九日電】英國海空軍、因聞德空軍已開始使用挪威領土以爲根據地、故而對于挪威沿岸方面、亦開始作戰七日英海空軍急降下爆擊機及電擊機、於同地域、曾發見德補給船二隻、因予以甚大損害八日英海軍省、已將此旨發表矣云、

巴拉圭大總統搭機墜落慘死

【亞松森九日電】巴拉圭大總統、愛斯比克里比亞將軍、七日因飛行機事故與夫人同墜落慘死、享年五二歲、愛斯其克里比亞大總統於一九三五年以前、曾任陸軍總司令官之要職、當昔日與玻利維亞之嘉科事件時、率領巴拉圭軍、而著有勇名云、

王揖唐氏歸燕
離青前與王克敏氏懇談

【北京九日電】自本月四日以來、爲慰問日軍將兵並視察山東省地方行政、而赴濟南、青島方面之華北政務委員長王揖唐氏、因要務現下完畢、故於八日午後四時十分、搭乘飛機由青島返京云

【青島九日電】六日由空路來青之王揖唐氏、因慰問皇軍負傷勇士、訪問各機關、與視察各施設、日來極形忙碌、但八日午前十一時曾往訪退歸林下之前華北政務委員會委員長王克敏氏於其寓所、述久闊之寒暄後、兩氏乃共進午餐、且對於華北政務、以及中國更生策、日華條約締結後之對日積極的提携方法、有所懇談、雖其懇談內容、未有發表、但兩氏間必對於處理今後之方途、悉心熟議、且王克敏似有所建白云、

期待日荷會商歡迎小林使節
荷印情報部長放送演說

【巴達維亞九日電】荷印政府當局、因小林使節即將抵荷印、乃極力忙於日荷會議之準備、而利德曼情報部長於六日以無線電放送謂、荷印政府歡迎小林使節蒞荷印、於日荷會商前途、有莫大之期待、其演說大旨如左、日本政府起用小林商相爲使節團長、如何重視日本與荷印之經濟關係、足見一斑、小林使節即照實業家言之、亦經歷宏富、理解兩國經濟關係有公正且適當調整之必要、故荷印政府極期待此次協商之成功、荷印政府値此重大轉換期之世界情勢、講求萬全對策、且關於各種產業並外國貿易、願與諸外國締結親善協定、然而協定始終以繁榮荷印國內經濟與發展外國貿易進展爲目標、此爲荷印之根本政策云云

於歸州附近炸沉商船三隻

【○○基地九日電】中支艦隊報道部○○基地九月七日午後九時發表、西田、有馬兩部隊長所率之海軍航空部隊別働隊、七日曾由揚子江岸冒敵地上砲火、轟炸正航行宜昌上流五十哩之歸州之一千五百噸級敵商船三隻、其內二隻、已發黑煙而沉沒、又對於他之一隻、亦予以甚大損害、繼又轟炸施南長陽之敵軍事施設、使受大損害云、

追究敗戰責任法逮捕前首相

【維西九日電】法國政府爲追究敗北責任、曾對亡命中之前內閣之閣僚全部及陸海空軍首腦部、發出逮捕令、及七日內務省發表稱爲明確戰爭之責任、附與裁判、逮捕葛木蘭法軍總司令、達拉第前國防相、雷諾前首相等、附與未決拘留處分、以上各氏被監禁於距比猶伊、德索米縣約五公里夏帖爾爵忠近郊夏窶倫城云

蘇瑞商約已簽字

【莫斯科九日電】蘇聯政府前次與瑞典政府間、關於新通商支付並締結信用借欵協定、進行交涉中、頃發表稱此次交涉成立、八日於莫斯科兩國代表間已正式簽字、其內容

一、第一年兩國貿易額、最大額爲一億五千瑞典克勞內
一、由蘇聯之輸出品、爲煤油製品、穀物、油、餅、鎂
一、由瑞典之出品爲車輪其他機械類、
一、瑞典供與五千賦總額一億瑞典克勞內之信用借欵、

倫敦大空襲飛機損失數
德英各有發表

【倫敦九日電】德機七日晚、賡續空襲倫敦、倫敦市民終夜避於防空壕中、八日晨日曜晨刊各報、已現於街頭、十足表現新聞社雖於空襲之下、仍與各工場同不輟其工作、但八日午後三時、當局曾發表我軍於七日中、擊墜敵機六十三架、而我方損害爲十八架云、

【柏林九日電】德軍司令部特別發表‖我空軍七日午後、曾以罕有之大編隊、空襲倫敦之港灣並市街地域、此空襲係爲對於最近數週內漸次機烈化之敵空軍、對於我非軍事施設夜間爆擊之報復而決行者、其結果倫敦市街、當起一大黑煙、而泰晤士河口方面、亦火餘熊熊、據現在所知、敵機卅一架、於空中戰被擊墜又我方亦有六架未歸還云

本日出版三大張

失照聲明作廢

啓者敝於民國十九年三月廿日價買王國璋等領名地照撥單四張、因康德三年一月十四日被竊、將地照撥單一併丟失、除呈請縣公署補發新照外並登報聲明、勿論落於何人之手概行作廢計開
一、王國璋領名坐落小白音包頭 西字第二十八號地 照壹張計地四十五天
一、張本厚領名坐落臥虎屯 印務處放地乙字第三號 地照壹張計地八天
一、艾力卜大老婆領名坐落桑樹毛道辰字第六號撥單壹張計地四十四天壹畝
一、俄力丹實唐勿什吐那吐領名坐落桑樹毛道辰字第七號戶地撥單壹張計地四十五天
聲明人雙遼縣 張世臣 李東昇 啓

失照聲明

敝人買李庚臣荒地一段計地四百五十畝坐落雙遼縣服先堡村東二龍山屯南戍字一百八十號東至李春璞西至李忠南至國有地北至張繼先 由康德三年遷移丟失除呈縣署補發外特此聲明
西安縣住 趙而功啓

尋馬

逕啓者奉天市北陵區東瓦窯四九號於八月九號晚十一點鐘被匪人將八口黃色騍馬一匹竊去留下三個月騍馬駒在家被竊之馬至今無有下落四方君子如有知者送信謝金五十元如有收留謝金壹百元決不食言
敝人 蕭禹梁 啓

招生（插班生 新生）若干名

一、商業本科 中等部 第一學年（優級國民卒者） 第二學年（本校一年修了程度者）
高等部 第三學年（本校二年修了程度者） 第四學年（本校三年修了程度者）
二、研究科 乙班（優級國民卒者） 甲班（國高卒者）
並有宿舍詳細簡章郵票二分函寄
奉天東亞商業學校總務課啓
電話（四）二六二八
奉天大北邊門外瀋海亘靜安街一段

募集打字員

一、能使用『日本打字機』之滿系打字員（但能打日文者）若干名
待遇面談後決定
希望者希於九月十七、十八兩日自午前九時至午後三時之間携帶親筆履歷書到民生部人事科接洽可也
民生部人事科

講習生募集廣告

一、講習科目 柳條細工椅子、花籃、及其他
一、講習人員 三十名
一、講習期間 自九月八日起至九月三十日止
一、報名期間 自九月八日起
一、津貼 當地講習生每日支給津貼三角但遠地講習生本會備有宿舍宿膳費均由本會負擔
一、製品 講習中製品歸本會所有講習終了後由本會支給材料在自宅製做之成品復歸本會按時價收買
一、講習場所 吉林市巴虎門外吉林工業指導所內
一、報名場所 吉林市巴虎門外吉林工業指導所內
主催 吉林工業指導所 滿洲物產振興協會

廢照遺失作廢

啓者鄙人孟慶盛孟慶業等夥買董廣謨坐落通遼四區尙武村國字百拾六號地二拾二垧壹畝六分當經投稅將原照作廢在案領取新照前不愼將廢照遺失除縣保領發新照外特此聲明作廢
于靜亭 啓

自動車司機講習生募集

本所爲順應國策伴隨五年產業開發計劃並謀全國青年爲技術者化以期活躍於社會而安定將來之生活故以迅速最短期間養成最高尙最有爲之自動車司機員且本所爲國內唯一之養成機關爲國內人士所公認卒業於本所者均能以期考得司機免許證玆適秋風氣爽之時正係入學之絕好機會希有志之青年即時入學可也
一、招生額數 五十名
二、年齡限制 十八歲以上粗通文字素無宿疾者
三、卒業 四個月
四、開學期 無考試證衡入學隨到隨收
外來生備有宿舍簡章函索即寄須附郵票二分

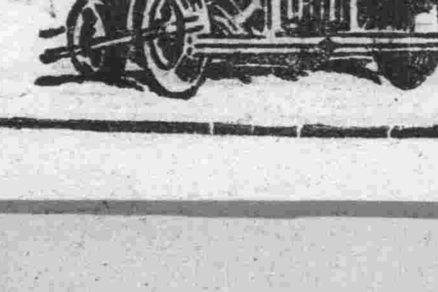

官准 帝都自動車司機員養成所
新京二道河子吉林大馬路門牌第十六（和順警察署右鄰號大樓）

參加興亞動員大會之 日青年十六日晨抵京
接伴部準備在車站盛大歡迎

以共同建設新東亞之精神、我國定於九、一八舉行的興亞國民動員中央大會、屆時決定參加此意義深遠盛典之隣邦日本、中華、蒙疆各國青年、業已通知我國、預定本月十六日午前七時四十分列車着京、屆時動員大會接伴部、決定以新京一中、新京商業、開拓團、室町、八島、永樂、大和通各校音樂團組成一大隊、伴同團體代表、計共動員一千九百四十名、於當日午前七時三十分集合於新京驛頭、舉辦隆重的隣國青年代表歡迎會、然後以首都青訓隊作行進之先驅、導各國代表齊驅新京神社參拜、繼由我方代表與隣國青年行歷史的握手、並高呼盟邦代表青年諸君萬歲後、即順次退場云、

國民動員司令部忙碌
中樞機關設在國防會館內

殘暑已去、秋風送爽、待望之興亞國民動員大會又將至矣、於過去八月廿日、動員大會司令部、籌備部設於中央通國防會館以來、其準備執務、已半月餘茲其間以主事佐佐木動員科長爲中心與總務、進行及外部聯絡之諸班員廿數名、於狹小之國防婦人會事務室桌椅櫛比相並、以全滿五萬二千餘名大動員之中樞機關、於每日出入頻繁之間、對將來之成果努力於積極的執務、且米田庶務中錄係、雖於連日努力之下、但未呈有若何疲勞之色、而有以下談話

余來此處、屈指計之已有半月餘茲、每日雖於八時九時之間來此執務但繁劇不堪勝任之事務已如山積、是以此處於本月十日以後、必須以約一週間之不眠不休積極的進行、今年參加者並有現在華北方面訓練中之大日本青年團幹部七十一名、與以大陸訓練之名目而預定滯滿之大阪聯合青年團員四十五名、及特別報到參加大會之東京聯合青年團二十六名、此外則有既經公表之日本國防婦人會代表廿名似或亦能參加、總之於此次執務所痛感者、即於協力上有如何之堅固是也惟所有事務其主要者乃由此而後開始至於司令部之解散因有殘務整理之關係、預定於來月上旬云、

友邦青年團代表 結團後即來滿

【東京電】爲慶祝日本紀元二千六百年、十八、十九兩日在新京舉開興亞國民動員大會、及東亞青年交驩會、日本青年團本部爲參加此兩大會起見、已於五日由道府縣、朝鮮、臺灣、樺太及六大都市、銓衡參加大會之青年代表五十四名、業經銓事、定於十三日在下關市官幣大社赤間宮集合、統監山口理事、團長大崎及幹部以下全員、舉行結團式、然後即於十四日由下關出發、前來新京云、

總動員大會 齊市代表選定

【齊齊哈爾電】爲顯揚新東亞建設之呼籲於中外之興亞國民動員大會、定自十七日於新京大同廣場舉行、但齊齊哈爾地區本部決定由管下選協和青少年團、青訓代表二十二名參加、由齊市青訓主任指導員岡村忍、及龍江縣青訓主任指導員鈴木松濤兩氏率領、搭乘十五日午後十一時三十三分開之列車、就赴京之途、又該代表等於參加十七日之動員大會後、並將出席十八日之日滿華青年交驩大會云、

奉省砂糖業 結成組合

【奉天電】鑑於生活必需品砂糖之配給調整之重要性、此次奉天省下八十九販賣店、乃聯爲一體、決定成砂糖販賣店組合、因經於七日午前九時、假奉天商工會第一會議室開懇談會、將各項準備、進行完畢、故豫於九日午後三時、假公記飯店、即開創立總會審議組合規程、業務規定、收支豫算並選任職員云、

更生容器組合成立(五) 沿街叫賣須有腕章
賣破爛的 整備陣容

第八條、組合員有左列各項行爲時由役員會議決、具申監督官廳 得施以相當處分、
一、紊亂組合之統制者、
二、有妨碍組合業務之行爲者、
三、違反本規約者、
第九條、本組合置左列役員、
理事長 一名
副理事 一名
常任理事 二名
參與 二名
第十條、役員由總會推薦理事長由理事互選、參與取出席者間之同意、任期各爲一年、但役員中生缺員時、依右規定補充之、
第十一條、會計年度爲每年二月末及八月末兩次、由役員會作成本期內之營業報告、於定期總會發表之、
第十二條、利益金及損失金按各組合員及基金授受之、
第十三條、(記載省略)、
第十四條、隨時招集役員會、決定業務之運營、買賣價格由役員會決定之、經監督官廳之承諾然後實施、
第十五條、理事長代表組合向組合員傳示監督官廳之指示命令、并掌管業務常任理事執行業務、副理事執行會計及其他一般業務、參與補佐理事
第十六條、新申請入會時、經議員會決議然後決定、
第十七條、業務上之價格表及組合員釀出金、以別冊制定、
第十八條、本組合之解散得監督官廳了解後、由總會議決之、
第十九條前條之情形以理事爲清算人

在以往舊設之古物商外、由該組合規約決定後、必復有新設之古物商但較諸組合成立以前、以公定價格交易之結果、利益頗微、使依第十二條之規定、由組合本身利益之分配、得使組合員獲得相當利益、

又觀夫上列第十八條及第十九條所載組合之成立、似預感日後恐有解散之危殆、可謂起因於暫行之認可、但按社會機構上言之對該組合之存在實有充分之理由、故思如何與該組合確實性、自無庸贅言矣、

將來素質優越之古物收買人、以公定之價格、行磊落之收售、腕佩鉛製組合加名章、步岀於市內街頭則往來於新興國都之人士能無謂額手稱快乎

鞏固秋節治安
六警察署協力出動街頭 對浮浪宵小決徹底掃除

秋節迫於眉睫的現在、爲確保節時市內之治安、及防止街頭宵小之跳梁起見、首都警察廳前會決定由司法科及管下長通路、四道街、和順、中央通、順天、寬城六署司法係員居期總出動、巡邏街頭、嚴爲監視不良歹徒之蠢動並將於最近期、市內六警署大舉出動、對各該管內娛樂場合之浮浪浪氓、實施大肅清之工作、以維持中秋佳節、國都治安之永固云、

德惠農戶獻金二百 本報送治安部
慰問國軍

德惠縣大清村大榆樹林子農戶王長發、及子王笑時、因感激國軍的保護、才得安居樂業、於日前曾有向本報對國軍獻金二百元之善舉、本報方面於九日午前十一時將此款已送達治安部、治安部對此異常感激云、

勞工宿舍 近將竣工

【錦州電】勞工協會錦州支部、前會以經費七萬三千元、於協和區國和街、建築勞工之簡易宿舍、但近已竣工、俟得中央方面之認可後、即可開舍該宿舍爲平房三所、約容二百人、專爲收容獨身現住於三等客棧之日傭勞工又宿費問題、俟提出於日內舉開之市勞務分會時、即可決定云、

郵局加蓋 特殊紀念日戳

交通部當局、爲紀念日本紀元二千六百年、對全國各郵局指令、使用特殊通信日戳其使用方法、由康德七年九月十六日、及由該日起二日間、對以希望而營交郵政局、窗口之繳足資費之信函、爲繪圖郵政明信片、(市內郵件除外)使用外、政府發行二分以上之郵政明信片及黏貼二分郵票以上之物件亦予加蓋棕色記念日戳云

貴金屬綢緞類物品 公定典當價格
當舖有拒收奢侈品傾向

關於禁止奢侈品、目下正考核、此時經濟最近聞明奢侈品製造禁止令發令之態度、實爲對國民生活刷新之機措置、國都宜方面、奢侈品、在百貨店、大商店、已節節不見、但影響於庶民階級之當舖業者亦呈微妙現象、緣戰時通貨膨脹、買存奢侈品之人等、在禁止令前、已變爲現款、換爲順應國策之道具、向古物店、綢緞莊轉賣或典質、此種情事頗見增加、以致當舖業者方面、當此際、收危險奢侈品有不受理之傾向、統合市內二十七家當商之新京特別市當商營業組合、亦定貴金屬綢緞類受質公定價格、擬拒收奢侈品云

推充之 東亞經濟懇談會 連絡會議決定事項

【東京電】東亞經濟懇談會、由五日亘三日間於工業俱樂部開討議聯絡會議、懇談會運營之綜合事項結論已決定左列諸項
一、此種連絡會議、今後每年開一回、
一、使滿、華、蒙之關係實業人、每年一回派遣訪日經濟視察團
一、本年度大會由十一月十八日起六日間於東京帝國旅館舉開、
商又六日午前與企畫院、對滿事務局、興亞院、外務大藏、陸、海軍、農林、工、遞信、鐵道、拓務各省並參謀本部等各關係官廳開懇談會、席上陸軍省軍務課永井中佐開陳意見如左、
現下近合政治經濟、新體制、各種日、滿、華關係團體、由東亞經濟懇談會施整理統合後、使成爲一元化、將來必需樹立如東亞經濟會議所之組織方可云云

照片—即動員會司令部辦公情形

國調記念徽章運到 施行訓練演習

建國最初大事業國勢調査之實施已在二旬後國都以下全滿各省自一日已開始準備調査、對全滿指導員、調査員十九萬四千人授與之記念徽章於六日自東京運至臨時國調事務局該局又即配布與新京國調事務所七日向各省發送新京國調事務所爲謀實施之完璧起見與滿映新聞班協力、自五日將國都之準備調査狀況撮影、更自六日至十九日間對調査員之調査計畫、調査表及調査番號票之處理、申告用紙之配布、申告書之整備代筆等施行訓練演習、其第一日之六日午後三時王行政處長、岸水行政科長各區長視察和順區之演習七日長春區、八日順天區九日寬城區及東光區舉行訓練演習云、

忠靈廟已大部完成 男女老幼獻最後熱誠

聖城南嶺之丘陵十四萬坪之神苑白色石材、丹塗巨柱、瑠璃瓦、朱鐵扉黃金具誠五光十色、已急急完成、建國忠靈廟御造營之勤勞奉仕、乃自康德五年七月以來、經六年度繼續至現在、勤員人員約二十萬、於此種全滿國民熱誠之奉仕裡、外苑一體之土木工事將以九日完了、當此十日奉仕終了式之前、最後日曜日之八日早朝、滿洲煙草會社滿系女工四八〇名以外佛教總會、新京無盡會社、新京齒科醫師會等會員約千餘名、男女老幼於秋風初試裡國旗飄揚下、展開汗之奉仕對八分完成之聖廟更獻最後的熱誠云、又入本年奉仕人員總計已達八萬七千百十七人云

餜局門前誘惑招牌 有違自肅自戒精神
首協希望各商店速改正

協和會首都本部、鑑於秋節臨邇之際、國都一般家庭頗能履行富家强國運動、舉凡支出之狹額、奉爲正當必需之用、因此對於消費節約運動中、而反映未來良好收獲之象徵、故此關係當局、皆頗欣慰然尙感遺憾者、即市內各菓食店及商店側、並未能達到消費節約徹底之地步以往首都協和會面、方會分別向各店宣傳、務期年節之際、減去無味之宣傳廣告、以及免掉對一般市民誘惑性之紅綠招牌、俾求商民一致協手、向節約奉公之富家强國途上邁進然感覺節約報國運動最猛烈之本年仲秋前市上關於(皮蒲餡大、餅酥餡好)等類商店宣傳單、紅綠相映、貼滿街頭、此舉實是有悖節約的大道、是故該部切望一般商家、務有道德理念之自覺、本身消費事小、此種誘引購買者之無益傳單及告牌、設置純屬不當、更影響本運動之進行頗大、希商民於現時局下、務要於自肅自戒中經營商買是幸云、

首都奉公隊 總隊長易人

首都義勇奉公隊總隊長如左記異動
總隊長于靜遠氏解任
總隊長推薦關屋悌藏氏

社會小言

奢侈品將變廢物

近來因爲奢侈品之形將禁止、所以在停止製作之外、各大百貨店中、已鮮見其輝煌的陳列、最近國都當商組合、又公定貴金屬及綢緞品之典價、更有拒絕奢侈品典質的傾向、因此示耀驕奢的珠寶、將失其光榮之地位、着用者既無足顯示其豪華、市場上亦必將失其特殊存在性、所以深有將成廢物之感 (才)

應節招牌富誘惑性耶

最近協和會首都本部、認爲餜食店點綴中秋的招牌、富誘惑性、有違國策和節約精神、不過滿人之習慣、年節最易引起歡騰興奮、商店之廣告點綴、亦無非應節之佈置、以示王道昇平氣象、設若年非年、節非節、國民將有何感、金店有金銀、無錢者亦無力購買、故亦無奢望、廣告招牌又何誘惑之有、街頭之淋病藥廣告、誘惑性廣告…每日散佈、直接間接豈不違自肅自戒乎、首協似亦應注意、何獨斤斤於一年一度之秋節廣告哉 (文)

保險報國運動 奉市郵局準備實施

【奉天電】奉天郵政管理局、爲作八億國民儲蓄實踐之一翼、兼紀念郵政保險創立之週年、決定施行「保險保國運動」、因定自廿一日起、至十月末止爲力行期間、依(一)保險奬勵、(二)周知宣傳(三)設定保險報國旬間(四)部外功勞者之犒勞(五)競書會(日滿學生參加)、實施要領、使管下各機關總動員、一齊着手爲實踐運動云、

臨時國勢調査(三)
在申報時應當知道的事情

●向申告書類填寫的名姓的順序應當是怎樣的順序?

應當向申告書填寫的姓名的順序在甲號申告書頭一個應當擺戶長、戶長的配偶、其次是祖父、祖母、父、母、再次於是子孫和他們的配偶、再者是其他的親族、最後是同居人、雇傭人、來客、一時宿泊者等

夫婦應當並排挨着填寫、若是集合戶的時節就填寫寄宿人、患者、宿泊人、合宿人、其次是事務員、雇傭人等、在船上應當先填寫船客其次按船長、船員等的順序填寫、乙號申告書頭一個填寫戶長(世帶主)其次是按戶長的直系尊屬(像按祖父、祖母、父、母的順序由親等較遠的填起)戶長的配偶戶長的直系卑屬和他的配偶(像按着子子婦、孫孫婦的順序先由親等較近的填起)戶長的傍系親屬和他的配偶(像按兄、兄妻、弟、弟妻、妹、伯父、伯母、叔父、叔母的順序先由親等近的填起)其他的家族(以上所舉的以外的家族)的順序填寫

這個調査都得填寫學名(大名)、但是沒起大名的寫上小名也可以、出嫁的女的填寫〇〇氏(例如劉李氏)就可以剛下生還沒起名的可以寫作『沒起名』

●提出完了的申告書怎樣處理呢?

諸位所提出的申告書之中的甲號由調査員提出給市、街、村長、街村長再提出給縣旗長、再由市、縣旗長而省長由省長而國務總理大臣、由國務總理總務廳按地方別、男女別年齡別等分類集計而作成結果表(統計表)以作政治及其他各般施設計畫的貴重的基礎資料、乙號的申告書由調査員提出給市、街、村長、經市街、村長整理保管以作民籍原籍的資料、因爲是這樣所以申告書在國家和國民都是極重要的東西如果有虛僞的申告或脫漏重複的事情、那麼一定要發生極大的影響希望國民諸位互相戒勉、拿互助協力的精神來申告以期得到萬全的結果

●當局對申告者希望特加留意的事項是甚麼

這回的臨時國勢調査在我國實在是初次的大調査、是以全國民爲對象、若僅以關係官公署的職員無論怎樣努力也極難達到所豫期的成果是必須國民大家能夠了解本調査的趣旨、自己自動的來參與本調査才能夠完遂所期那樣的成果、所以希望能了解政府的本意之所在、官民一致的完成這個調査收到極好的結果如能這樣實在是盼之至現在本局把對申告者諸位希望的注意事項寫在後面、

一、在填寫申告書之先要好好看一看申告書正面背面的注意事項和填寫例

一、向申告書所填寫的文字要清清楚楚的用墨或藍鋼筆水寫、不可使用鉛筆或紅鋼筆水

一、把事實毫無虛僞的正確的填上、

一、填寫事項填錯了的時候可以抹消、但是要使別人能看出原來是甚麼字樣、抹法是先畫兩道豎線然後在旁邊寫上正確的字句、決不可在上面貼紙或挖補、改正的時候把抹消或後填的字數寫在欄外再蓋上印章、

一、時局的關係用紙資材不足所以請注意不要寫壞了

一、申告事項有不明白的地方請詳細的問一問就近的調査員再填

一、萬一申告書用紙若在九月三十日以前未送到的時候請到就近的調査員那里去要

一、對申告書要珍重的處理注意不要弄髒或丟去了

一、萬一因爲甚麼事故在十月一日那天沒能申告的時候至晚在十月四日以前必須申告、

一、預先知道自己在調査時期不能在家(戶)的時候、要在起身以前預先填在自已家(戶)里的申告用紙上、

一、最好在調査的時期能在自己的家(戶)像旅行等事盡可能的躲開、再有像各種的集會也務希不招開才好、

一、因爲一個調査員要顧許多戶、所以務請不要麻煩他們才好、

一、申告完了的由調査員發給臨時國勢調査完訖證、請好好的保存才好

一、沒有印章的人用左手二拇指(食指)蓋也可以、

一、這個調査決不是爲搜査犯罪和課稅而行的請放心申告

一、這個調査關於個人的事項絕對不公表再還有就是連調査員也不准他給洩漏的規定、所以請大家放心的申告

一、阻障關係這個調査的公務員的職務執行或無故的不申告和申告不實的都得受罰、特請注意才好、(完)

秋夜天降煤屑

觀象台發表原因

八日夜九時頃、中央通突然煙礫飛騰、行人等正樂於初秋金風涼爽之散步中、故皆飽受煙礫之襲、中央觀象臺觀測科觀測如次、

大體在風速一米左右時不論在任何地方、焚燒煤烟過多、是以在三四米以上的風速、則呈流散飛騰之狀而降落、爲地方季節之特徵、並當夜半之時刻、大氣變冷、空中之水蒸氣亦凝結、於是煤凝固而降落並無其他特殊之原因、

調味佳品
味の素
(味之素)
湯菜味美、人人感到適口的愉快、可是美味的調成、往々不肯追究、主人常說小菜鮮美、當面獎勵廚師、廚師回答、小人何敢居功、一切鮮美滋味、全是「味の素」的功効、
P—7(B)

全滿一の自轉車店
卸小賣 同和商會
新京八島通り二一四 電(3)三〇六五・六五六二

シヤチハタ印
万年スタンプ台
日神號萬年印色台
不用洋墨水、可用萬萬回
招募代理店
製造本舖 名古屋市中區岩井通四ノ五 舟橋商會

三塔牌雪花膏
常用此雪花膏 面膚細膩滑嫩 千姣百媚 青春永駐矣
各種化粧品優良經濟
支店 新京、哈爾濱、牡丹江、吉林
奉天 泊內洋行

家庭

家庭裏一個問題
小姨住姐姐家

芸

這似乎是一個小問題，但爲父兄的卻不能不予以相當的注意。

因爲，在這個小問題裡，往往就要鬧出很大的問題來的。

我不是一個十八世紀的臭腦筋，也不是好談道學的老古董，但我卻非常的關心這小小的問題。

原來，在這其間，會有發生過很重大的人生的悲劇，我一生親見過不少呢！至於耳聞的，那就車載斗量，不可勝數了。

卻說，做小姨的，住姐姐家，在道理上說，原是說得通的。因爲，這不是爲的要敘敘姐妹的舊情嗎？

然而，依筆者的私見，這卻須顧慮到姐姐的家庭環境，和妹妹的年歲性情，另外還要附以相當的條件的。否則，老實不客氣的說，那是危險的。

第一，先須考慮到做小姨的，在姐姐家的住處，是否方便。如果，不方便的話，那是決對不能容許在姐姐家住宿的。

其次，姐姐家中的人物，尤其是姐夫，他的性格，品行，以及他們夫婦間的感情如何，都要有甚深的考慮，然後，才能決定使你的女兒或妹妹，去到姐姐家住宿的。

因爲什麼要如此的考慮呢？倒不是我們的神經過敏，實在是因爲我們的社會組織，尤其是婚姻制度，有些不完善，所以，往往要鬧出別的念頭來的比如是一個小的家庭，一對青年夫婦，住在一間小屋子裡，現在來了小姨，便也只好住在一起。我們不能多加解釋，只要想一想，一對青年夫婦放肆的行爲，將給那做小姨的，以一種什麼樣的感覺了？

尤其是，在姐夫對姐姐感到什麼不滿足的場合下，忽的來了一個足以彌補姐姐缺陷的小姨，那末，在現代青年的理智控制不住奔放（其實是決堤了）的感情的時候，這以後不是將要發生什麼很可怕的事情嗎？

至於，做小姨的年令，如果很年輕知識還沒有完備，或者性格很浮動，很富於熱情，那末像如此的女孩子，就應當禁止她住在姐姐家裡。

理由是不必多加說明，總之，是爲了她們自己本身前途的幸福。

一個做父兄的。如果能這樣的加以考慮，那末，我認爲是再賢明也沒有的了。

另外，我所說的條件，是下面幾個

一，時日不要太長。

二，最好同母親同住。

三，不要忽略父兄對女孩子監護權。

這三個條件的意思，很簡單。凡是一個有着相當教養的父兄，那是不必我來解釋了。

總而言之，一句話，就是一個做父兄的萬不可放任的，不負責的，使你的姑娘或妹妹去住姐姐家，因爲那不但要荒廢了她的學程，而且恐怕招來生理的或心理的底不良的影響的。因爲，一個姐夫的對於小姨，依着我們這世界的習俗，往往有被公許做爲開心的權利似的，所以就容易發生些錯誤事性的。

我們不是時常的，要從新聞紙上，看到那因小姨住姐姐家，而釀成三角戀愛的悲劇嗎？那是如何一件可怕的事呵！

女兒的貞操，乃是一個大問題，而因一失足造成其終生的不幸，尤其是一個更大的問題，所以，凡是有一點良心的父兄，就不能不注意這問題呵

末了，我說我寫這篇小小文字的動機，原是因爲在我的院內，住着一家青年夫婦，因爲那主婦要臨產，便從二千里外的故鄉，招來十八歲的小姨來伏侍姐姐。四個月同居的結果，那小姨的乳房和姐姐的眼睛，都澎漲起來，這眞是使人太痛心的事了。我想那遠在二千里外的父兄，還做着和平的夢呢！

因此，我願以我之所見，公之於天下，希望天下的父兄，不要忘掉了自已臨護都弱小女孩子的責任才好。

—寄自水都吉林—

結核病在初秋
是最易蠢動的時期

初秋是一年中結核病最易發生的時期，這多半因爲在夏天祇顧鍛鍊，洗海水浴等接受强烈的紫外線，在自己不知不覺中，潛伏的結核，便在此時期發現了。現在特爲患結核病的人，貢獻一點療養的根本方針。

對於結核病菌奏效的藥很少，祇要我們能攝生合理，立志實行，不用藥，這病就可以痊癒的，凡是病人，首先應該實行的就是身體的安靜，其他的療法，例如食餌養生法，人工氣胸療法，以及藥物療法等，都得先求安靜而後才能發生效果。

安靜的程度須按照症狀而決定，大體在發熱的時候，必須愼重的安臥牀上其次最重要的是大氣療法因爲屋內的空氣，無論怎樣也是不如外邊的，極力呼吸新鮮空氣，就是這大氣療法的目的，大氣療法還有一種效果，就是由於空氣的流動，溫度，光線的溫和刺激，很能使病速癒，大氣療法分室內，窗前，庭園三種，按着病勢的輕重，由室內移向戶外下面再對於隨結核病最容易發生的症狀，簡單的說一說。

熱 因爲有熱，而立即服解熱劑，這是不相當的必須先安靜，一天量幾回體溫，雖然漸消，因爲仍有發熱的危險，所以最好在有寒氣和出汗的時候，隨時計量體溫，如相當靜以後，仍然不見消減時，再用解熱劑，用法最好在覺着發熱的一二小時以前服下。

盜汗 第一要遵守睡眠的衞生，就是在睡眠前不用飲食，寢室的窗戶，要按着氣候的溫冷而開放，睡衣和被不要太厚，以外要天天實行大氣療法和皮膚摩擦。

胃腸障害 不要食用不好消化的油類和纖維多的野菜類，要食在室內漫步就能消化的食物，再是痰吐出以後，要急速含漱，因爲似如有痰進入腸內，會很容易引起腸結核的，患便秘的人，最好規定出一定的時間排泄，要充分食用蔬菜，菓等。

節約的方法
望主婦們實行

澤民

世界大局，瞬息萬變，需要無窮，出產有限，若不實行節約，不免有供不足求的憂慮，此各國提倡節約，什麼廢物利用

忘了『安不忘危，食不忘飢』的箴世警俗的良言，所以秉國鈞者，訓諭官民勵行節約，以期物質的儲積，順應大局的演進，而達到國强民富的方式，美德善政，無有再出其右的了，然而節約的實行，須自家庭倡始，首當其衝的便是一般負大任重的主婦們謹將廢物利用的方法，列之如左，希望一般主婦們躬行實踐起來，直接減少了家庭中的支出，間接培殖國家的物質資源，功巨勞偉，不可以筆墨形容了。

甲，長筒襪子改造小孩褲子 不論男的女的，也不論夏天的冬天的長筒褲子，在穿破之後，不能再補的時候，可改爲三四歲小孩的褲子，既便利，又精緻，眞是妙不可言了。

乙，大人套褲可造小孩褲子 在二十年前後，一般男女，十之八九多有穿套褲的習慣，什麼綢子的啦，布類的啦，大絨的啦，等等不一而足現在多有依舊存在櫃裡的，若將牠找出來代六七歲的小孩，改造褲子是綽有餘裕，變無用爲有用，眞是節約聲中的無上上策。

丙，夏天衞生衣改做鞋裡或麻布 夏天穿的白色或其他色的衣生衣，皆爲純綿的原質，補既不能補，棄之又爲可惜，可將牠改做鞋裏子，代替白色的布疋，或者將牠洗潔淨，將領子袖子。並其他不實用的地方都剪了去，改爲麻布，輕便柔軟，實覺相當，主婦們又何樂而不爲呢。

夏衣收藏法
洗去泥垢

秋風一天天的涼起來暑天著用的夏衣，眼看就不能穿了，夏天衣服穿完了的時候最應該留意的就是汗，新的時候不注意，然而隨着時日的經過而酸化，便絕對不能脫莊所以只要穿過了一次的衣服，就應該收拾的就收藏起來，今年以爲很乾淨，便收起來了，等到明年取出來的時候，領子，袖口等處，往往就會變色的

那麼，極薄的衣服，在收藏之前，應該先用新洗劑，取下一點兒，其中放入阿摩尼亞水少許，作成液，然後用牙粉刷一刷，那麼，不但汗，就是脂等也可以完全除去至於布厚或堅實一點的衣服，不防只把領子拿下來，用新洗劑，裏面加點醋，以防腿色以此洗擺後，再用清水洗一遍，使其予後即可

腋部等處的汗，可用乾手巾蘸在下面，將有汗的部分擱在其上，以熱水三合，硼砂末一小匙，阿摩尼亞水五六滴，混合一起，另外用一條手巾醮上此混合水，從上面敲打，汗就吸收在下面的布上了，然後再用溫熨斗熨一熨，以防其緊縮，這時再安心的收藏起來好了（湘）

到了水菓成熟期
牠們的榮養成分怎樣

榮養研究所的樋口博士曾對下列各種菓物類加以陳述。

●葡萄 大體，以糖分（不含澱粉者）爲主，其余含有維他命BC，其成分如下。

水分八一，七，蛋白〇，四，含水炭素（糖分）一二，六，無様質〇，三，纖維〇，二。

●桃 也含有維他命A，BC，多量，其成分如下

水分三，五，蛋白〇，六，含水炭素四，二纖維一五炭分〇，三。

但無機質中，加里過多入於體內後，利尿作用很强，對於患腎臟病的人，有特別顯著的效果，尤其

●西瓜 更多，普通人食後，不僅水分過多，因有利尿作用之關係，夜間必須外出，其成分如下：

水分九六，蛋白〇，四，含水炭素二，九，灰分〇，二。

含維他命D多量，一般瓜類亦同甜瓜成分如下水份九六，蛋白〇，五含水炭素二，四，灰分〇，三六，

并且維他命A，B，C都很豐富。

●無花果 水分八九，五蛋白一，一含水炭素六，四灰分〇，四

維他命含量一時難辨清楚，含水炭素很豐富故製造菓子醬類爲合適，其他，

●香蕉 水分八一，蛋白一，三，含水炭素一二，六無機質〇，七

●梨 水分八六，七，蛋白〇，四，含水炭素一二，四，灰分〇，六

●柿 水分八六，蛋白一，三，含水炭素八，八，灰分〇，四，

較上列菓物類更好的是

●番茄 還不能算做菓物類也未可知，但極富於榮養，維他命A，B，都很豐富，尤以生食爲佳，其成分如下

水分九五，六，蛋白〇，八含水炭素一，五，無機質〇，六，

因有油的分解作用，所以西餐多用於肉類的菜湯內，但多用罐頭品，這倒是很好的辦法。

少女擇夫十誡

老桐

法國著名作家馬爾洛氏，對婚姻發表了他的可珍貴的意見說：『婚姻永遠是一個賭博。但是，像一切的賭博一樣，它也有它的規例』。

於是，馬爾洛氏發表了他的『婚姻的規例—婚姻之十誡』，這確是值得給每一個少女所知道的，雖然其中有部份是早已由別人說過的了。

一，不要嫁給一輛汽車或一宗財產，否則你必得不償失。

二，不要要求你的丈夫是個『完人』，只要你們所受的教育相等，所有的品性相譜。

三，不要嫁年齡太輕的人，二十一歲以前的男人很少能夠做好丈夫，雖然你的結婚的年齡可以從十八歲至二十二歲，但男人則必須從二十六歲至三十歲。

四，不要迷溺於初戀，你不要以爲你的最早的戀愛的機會，一定就是你的結婚的機會。

五，不要把你的生活標準定得太高，希望越高則失望越多，滿足越難則痛苦越深。

六，不要嫁一嗜好絕不相同者，你決不能從夫妻兩人的背道而馳的趣味中得到生活的趣味的！

七，永遠要求你的學問的進步，你的智慧增進才是你的幸福生活的保障。何況，當你的丈夫不斷地在進步中時，如果你不能追及他，你又如何能鞏固這愛？

八，不要過分相信女性的自立，任何一個妻子不能缺少丈夫的幫助，而且你爲什麼要拒絕這帮助。

九，看待你的丈夫如一同志，不要當他是主人或當是一僕人，同志的熱情是至高的愛。

十，不要把離婚看得太隨便太輕率，即使不得已而要求離婚時，也應該周密地考慮一下。能夠找出挽救的方法麼？離婚眞是唯一的解決麼？有許多夫婦間的糾紛常發生於偶然的激怒，如果能夠和緩下來平心靜氣地想一想，也常常能夠使事勢好轉的。

‖老桐‖

論應廢除虛禮
中秋佳節近將光臨

實

一年一度中秋佳節，在時序的循環下，又快到了，我國的家庭裏的習俗，每一到了節前（或者是年始年末）流行着一種來往互送禮物的習慣，既往的，我們可以不必去管了，然而若在現在非常時局之下的家庭來說，無論如何是不應該的，現在我將送虛禮不當的地方，畧爾樣來說說。

第一，送虛禮在『經濟』的原則下說不下去，誰都知道，現在應該『節約』，往小了來說，在吃飯時遺掉了幾粒米，乍看似乎不算什麼大不了的一件事，可是你若再細想一想，我國共有三千九百餘萬人，若每遺掉幾粒米統計起來，也是一個極大的數目吧，可是送禮呢，決不是這樣如幾粒米所能結決的，月餅要八角錢一斤，並且你給人家送禮也決不能只拿一斤月餅，什麼酒啦水菓啦，一次就需要花費圓之多，在『節約』的聲浪中，這種舉動，（來往送禮的舉動）我想是不太適宜吧！

第二，送虛禮對時間上也不節約，如第一項所說對於『經濟』旣不節約，而且對於時間方面都不節約，人家給你送禮來，只少你得招待人家，這麼一來，你明明是有些工作要待趁這僅有的假日來作，可是你又得勉強應酬來客還有多麼費時間呀？同時人家給你送禮，你也必須給人家以答禮，這一答，又與時間有損了。

要想廢除這種虛禮，最好的辦法我說是得很本結決，這根本結決得先由什麼地方入手呢？最好是先由我們作起，就是不送禮，而且可以向你的親戚朋友們預先將這種意思說明白了，這種辦法，辦得不算過激，你的親戚或朋友要體會了你的意思，不但不能往你這來送禮，大概旁的地方他也會免除了吧！這樣的一傳十，十傳百，漸漸的，就可以把這送虛禮的惡習矯正過來了。

附帶着我再向諸位說一項，節中如不送禮時你們萬一有感到趣味或不習慣的話，這裡再介紹一些對中秋節利用的方法看：中秋節旣是節日，當然要休假了，那麼家庭裡該一齊團聚一下，樂一樂，那是一點疑問都沒有的，在日裡，如感到家庭中的環境太沒趣的話，那滿可以換一換環境，怎麼樣換環境？合家人一起到郊外去野餐，也是一種理想的生活，天高氣爽，金風拂面，看一看秋日的野外景況，盡量的領略些大自然的樂趣，在山水間、用一點清淡的點心，也會特別有一種味道呢！晚間來臨，家人可以團聚賞月，講一些故事配你們的兒童聽一聽，小天使們也會特別高興的。這樣一來，一方面可以廢除無謂的禮物上的應酬，又能體味出家庭生活的眞正樂趣，國內各家庭中的主人們！我們大家一齊首先來作起吧！

今日的放送

早

◇六、〇〇 國歌 建國體操

◇六、二〇 先哲故事 彭韶 何磊

◇六、三五 初等日本語講座（大連）高宮盛逸

◇七、〇一 清晨音樂 片唱

◇八、〇〇 建國體操

◇八、三〇 氣象

◇一〇、〇〇 經濟市況

◇一一、〇〇 家庭講座（奉天）（哈爾濱）談初秋菓物特有的風味 大北新報社編輯 徐夷

晝

◇一一、五〇 舊劇唱片

◇一一、五九 報時

◇〇、〇一 新聞 告知

◇〇、三〇 梅花調大鼓 寶玉勸黛玉 楊煥茹

◇一、一五 經濟市況（奉天）

◇五、〇〇 經濟市況（奉天）

◇六、〇〇 兒童時間（大連）唱歌 大連明德公學堂學生 指揮陳仁山

◇六、二五 中等日本語講座 五百木元

夜

◇七、〇〇 新聞、告知、政府公報、夜間節目預告、地方新聞

◇七、三〇 協和青年講座 國民動員大會是甚麼 協和會中央本部訓練科主任 夢學濬

◇八、一〇 奉派大鼓（奉天）空城計 霍樹棠

◇八、三〇 新聞解說

◇八、四〇 話劇（哈爾濱）

◇九、一〇 電影小說 煖焰 滿洲映畫協會 白玫、李穎庭、趙愛蘋

◇九、四〇 評詞 七俠五義（四一）金慶嵐

◇九、五九 報時

◇一〇、三〇 舊劇（營口）女起解 營口嚶求舊劇研究部

◇經濟第一◎一支能用一平生◎血本出售◇

宣傳!!萬年筆最高權威品血本大特賣！

本萬年筆能使人格高尙、並能使事務能率增進、請閣下愛用、體裁美麗、堅固無比、全滿各界請買用一試敝行爲創立信用暢銷全滿大計特別大犧牲減價一半以上出售

特典 如一次購滿五支者即贈送兩色自動鉛筆一支購滿十支者或介紹十人以上即贈送本萬年筆一支

普及號 特價金二元二角 國防耐酸金筆頭 郵費一角五分

宣傳號 特價金二元九角 國防耐酸金筆頭 郵費一角五分

特別號 大理石型 特價金三元八角 國防耐酸十四開金筆頭且表現剛快的男性美 郵費一角五分

其他—三號品一元九角、五號二元五角、十號三元五角、十五號四元五角十八號五圓、女子用一支三元五角

好使又好看!!

堅固無比是本品的特長 本萬年筆工廠大犧牲宣傳的市價半額而也勿失此良機請速函購外埠追加郵費一角五分函購三支以上可以代金引換寄奉三支以下代金引換謝絕

安東市四番通九丁目二十七號 旭橋局私書函第十七號 各國時計及各種萬年筆 批發 東亞公司 振替京城一二六五八番

德國製 補爾精 乞德爾曷医學博士 新發明

有粒型・補針・補丸 配合 賀爾蒙一維生素 有機磷一鈣

▲是最偉大之現代化補品 ▲是患神經衰弱者之救星 ▲品質高超安全且可靠 ▲功力宏偉强身兼補神

主治 神經衰弱 記憶減退 不良惡癖 酒色虧損 經期不調 不孕無子 食慾不振 瘦弱無力 性慾不振 發育不全 病後虛弱 諸虛百損

（說明書奉贈）（各藥房均售）

哈爾濱道裡中央大街八十四號 同葛公司 電話六八九七番

◇現貨來到◇

獨逸製重油發動機	五十馬力	二台
森井式重油發動機	六十馬力	一台
伏田式重油發動機	卅五馬力	二台
伏田式重油發動機	十五馬力	三台
山岡式重油發動機	十二馬力	三台
山岡式重油發重機	六馬力	二台
三菱式電動機	百馬力	一台
中島式電動機	百馬力	一台
中島式電動機	五十馬力	二台
日立式電動機	五十馬力	一台
三菱式電動機	三十馬力	三台
佐竹式高粱精白機	一號	五十台
包米製粉機	特號	三十台

滿蒙商事株式會社

新京永樂町三丁目二五番地・電話（三）二六三二

新土地

本報懸賞當選小說

姜靈非作　高蒙幻畫

（51）

她這樣說了許多後，才轉過來問着他，「你這幾年在外頭混的好麼？」「挺不錯！」總算掙了幾個錢，回來，」「繼母對待你好麼？從回家後，」「唉！」他，了一口氣接着說「我哪裏有家呀還說甚麼繼母，老實說這裏便是我的家啦，」接着，他把回來的一切經過都告訴了她，「眞是有後娘就有後爺了！」她嘆息的說，「那麼，」就在這住着吧，」原來李福春最後那次從學房走時，她就發現了在女兒臉上濆着淚痕，第二天李福春就跑了，這引起了她的疑惑，在某一個晚上，她就開始追究起來女兒，鳳英對媽最後竟吐了實話，女兒還哀求到媽，要一很等候福春的回來，倘母親的爲了愛，不暴巳私下答應了，到了現在，李福春又得外邊混，了回來，那麼他們的這項行事，在她母親的心裏只要，出一個在媒來撮和就成功了，到晚上，鳳英乘大母親領着弟弟在　下涼　的時候，就把這意思悄悄告訴了他，

他望着鳳英的臉，這樣說道，「別的都好辦，媒人上哪去求呢？」「不難哪，瘸！」她望了他一眼，暗自，嗤一笑接着說，「李德我的父親新，搬到這裏來，明天你去求他吧，」「他搬到這裏來啦？」他說着同時他的心裡又勾起昔日的怨恨，他喃想說「他配管咱們的事麼？」繼之一和還時却非他不可了，「那麼，」他接着說

「道，我明天就找他去」次日，他走過一條崎嶇的山路，才來到老李家，他們在大湯溝的北頭，租着別人的房子住，李福春述明了來意後他一口答應了，他又對於李福春的繼母，表示一相當的歉意，說他不該撮合這段婚姻，但李福春却原諒了他，當天晌午這人便一到老朱家說媒，鳳英的母親略微沉吟一會就答應了，並約定了七月二十六的好日子　李福春入贅，到了他們結婚的這一天李福春這邊的親友只是李家的父子兩人　餘外都是朱家的隣舍和親戚　還以前媒人曾去夏湖營子一次打算爲李才父子說項，但却給了釘子回來，李才說除了他家裏　個小兒子以外，他再沒有　二個兒子並且朝着說合人也露出不愉快的臉色來，還沒怎了他這門媒人，「你的兒子愛要不要，我何必多管閒事呢，」他廿六這天他辦喜事，老皮一哩嘿笑了兩聲，接着說道老臉的還是我這　媒人，到時候你們去不去呀？」「算了吧，我不去」李才說，

他再沒言語，只望了李才一眼就回了，李才和鳳英結婚但到了　的第四天　天氣時陰時晴的淅淅着小雨，姐姐鳳子却來看這新婚的兄弟和弟婦來了，這使他們大大的驚訝起來，送她來的還」自己家裡的長工張老四，「怎麼，父親有　悔意了麼！」他驚訝的望着鳳子憔悴的面孔說「瘸有」她搖着頭說「這是繼母慫恿出來的，她在外邊聽了不少閒話，

美居小評

（15）　季千

明唐志契繪事微言有曰，「畫疊■層崖，其路徑，林落寺宇，苟能分得蹤見明白，則不但遠近之理了然，且趣味無盡，更能藏處多於露處，趣味愈無盡，蓋一層之上更有一層，一層之中復有一層，善藏未始不露，善露未始不藏，藏得妙時，便使觀者不知山前山後山左山右有多少地步，許多林木何嘗不顯，要知總不外躲閃高下得宜……只要曉得景愈藏景界愈大，景愈露，景界愈小」，畫不可盡，景一盡，使人一看氣味索然，必須藏筆，留幾分爲觀者玩味，此幅刻畫極細，極微小地方都照顧週到，筆筆畫到，國畫講求意到不求筆到，只要意思能完美，形似上不求完全，寫生畫與西洋油畫，止於平面的表現，不能令人起幽然入畫之思，此幅失於太露骨不能把山林眞美表現出來，景物太實（俗謂畫的太滿），實景欠靈活，假如遠景能推開一層要『空』一點，死畫能夠救活，

畫不在大小，多少要有無窮意思便是好畫，所以國不重注形似，

龍泉寺圖，設色是日本洋色，全幅一律暗淡不明，朗，色中混濁，尤其設色，不本着陰陽渲染，全幅畫看不出晦暗，設色畫在國畫中最難，色重失於濁，色輕失於淡薄，務須色愈輕而愈厚重，愈濃厚而愈清晰，清王石谷於設色之道，靜悟三十年始得其妙設色畫中淡而濃，淡時可以改救，一經入濃再改，愈畫愈糊塗，設色畫最忌混濁，另外色與色的調合，亦當如王麓臺所說色不礙墨，墨不礙色，色中有墨墨中有色，臻如此佳境非數十年功夫不可。

此幅以洋法參合國畫法，其中沒有皴法，點擦法，不講用筆與用墨，日本畫是由中國傳入的，（限於花卉）此外關於山水並未得中國畫法，因爲古代去到日本的幾個人，都不是山水畫家，多半是花卉人物的，所以日本只花卉能與中國畫有略同的地方，至於山水始終不得法，遂以花卉畫法畫山水，在山水全是濕筆，不得中國神韻，我們反過來由日本畫法學國畫，是愈學愈遠，終不得入門，此幅整個暴露失敗，結果不是浮世繪不是油畫，又不是鉛筆畫不是寫生，也不是西洋畫，又不是國畫，形成奇怪作品，所以特選，

▲五〇號白海青，邢煥文（奉天）飛禽，是摹周鐵衡先生（第二次美展出品絹本）的作品，通幅與原本相同，沒加變化，惜乎僅摹得白海青的外形，並沒有把神氣捉住，至於羽毛與點染照原本差得太多，

周鐵衡先生寫的白海青，好的地方，在能把一個飛禽的整個活潑姿態和神情，無遺憾的寫出來，不拘於筆墨很自然的，絕沒有一點是牽强的，無論寫山水，花卉，禽獸有價值地方就在於能表現眞神，所以前年美展有人花一百二十元買去，請問買物能值錢何，一張紙爲什麼能值一百二十元，這就是畫有精神，精神就是畫生命，他的價值也以有無精神爲轉移山水的神在於全局，飛禽的神氣，在於飛禽的頭部與爪上，羽毛又次之

歐戰一年的清賬

拾遺

歐戰到現在已整整一年，其間由德波戰爭開始，經過北歐之戰，荷比覆滅，德法之戰，以至目前正在進行中的德英戰爭，中間大概可分作五個時期，這『歐戰第一年的一篇賬，至於歐戰因英美兩國的接近，最後延長到何時，還在不可知之列，演出如何的事態，更不能預測，

在第一年中，遭德軍電擊作戰而覆亡的國家有六個，被蘇聯吞併的國家有三個，總共有九個國家從地圖上消失，這九個國家就是波蘭，挪威，丹麥，荷蘭，比利時，盧森堡，拉脫維亞，愛沙尼亞，立陶宛，都將成爲歷史上的名詞了，除此以外，雄視歐陸的法蘭西，也巳對德降服，失去了三分之二的領土，羅馬尼亞在德義調解之下，同樣失了差，不多五分之三的土地，這不能不算是重大的變化，

以面積統計，波蘭是十四萬千九百十五方哩，丹麥是一萬六千六百方哩，挪威是十四萬九千方哩，拉脫維亞是二萬五千方哩，愛沙尼亞是一萬六千九百方哩，立陶宛是三萬六千方哩，荷蘭是一萬二千五百九十方哩，比利時是一萬一千七百五十五方哩，盧森堡是一千方哩，再加上羅馬尼亞割讓給別國的土地五萬多方哩，與法國被佔領區約十六萬方哩，總計有六十多萬方哩，在領屬權上發生問題，這就是一年以來的變化，於第二年如變化，尙待事實的演進，

關於人口，因爲戰爭的結果，流動遷徙，自然無統計其變化與流動狀態，財產的損失，因爲戰爭的進步，相信一定有過於上次大戰的最後數字，目前在戰亂續行期間，要想獲得正確數字是很難的，將來我們一定可以見到，

另外還有個更值得注意的統計，就是一年來德軍的戰果，世界人士公認德的壓到勝利，震，德軍的新武器與新戰術，而德軍一年來的勝利，無疑的以空軍的力量爲大，所以我們統計德軍的空軍戰果，是最有力的名證

德國空軍在第一年中，二百二十天內，曾作三千五百次空襲，大約投擲五百萬枚炸彈，（共重七萬五千噸），炸沉敵軍軍艦與商船五百多隻，總二百餘萬噸，另外被德機炸毀的敵軍軍艦與商船，有七百多隻，總計三百五十萬噸，

在第一年空中戰，德國共計損失飛機一千零五十架，可是據德方發表，敵機損失七千架之多，另外德軍在英國上空，擊落英國防空氣球一百五十五個德高射砲曾炸毀敵鐵甲車與坦克車共四百輛，擊沉敵軍艦與商輪共十隻，炸毀艦船三十隻，德國驅逐機機駕駛員七名　每人曾擊落敵機二十餘架，德偵察機駕駛員十名，在第一空戰年內，每人曾在敵境作一百多萬公里的偵察飛行，這是德國方面所發表的統計，雖不一定準確，大概相差不多。

關於陸軍海軍及空軍三方面，所有參戰國的整個損失，精密正確的數字是無法統計的，因爲目前戰亂還沒結束，各方面報告的數字，互相差異，要想知道大概，舉個例子說，龐大的法國陸軍，現在巳經完全崩潰，有這一個例子，就不難連想到其他了

吟壇

秋居漫興　史書雲

案牘勞形一欠伸，晚涼燈下敍天倫，千金不換星期六，鋭綠翻紅日曆新，

又

病蝶孤飛雁轉南，十年舊事苦全諳，荆妻爲我添脂粉，猶恐楊州續夢酣，

評「梅蘭芳歌曲譜」

凌霄

梅畹華這一部曲譜，受之數年　早想寫一評文，因爲原著工程浩大，又恐現實方面，或有關礙是以遲遲　現在梅於劇業，已切近，已無顧慮，前此筆者曾評『譚譜』，故將梅譜亦研究一番，

他製此譜的動機，是爲赴　表演，使完全隔膜的西洋人，了解中國劇曲，本是極難的事，只此一往無前的勇氣，已值得　佩服　然　而熊君（不是佛翁）之把王寶釧薛平貴搬到倫敦，改用洋文　亂編情節，縱然博得甚大歡迎，亦無可表同情之理，畹華此譜於文詞樂律情節一切存其本來面目，而於宣達之技術則充分使用歸明新巧之方法，司當忠實二字，總之內容且不細說，而對外闡揚中國劇曲，以梅爲第一人，此乃不可磨滅之紀錄，其爲比較的最有內心者本事實也，

編製之動機雖爲赴美，而編製之技術，則可供國人之取法或參考者仍關重要，因其採用西法之部分，乃爲便利了解而非改變本質，（據梅本人之到美後，曾因時間及環境，於場子及角色臨演時有所變通，但與此譜無干）此際新法　小於國人，爲切合需要之貢獻，譬如，一家舊式客廳，爲接待外賓，安設電燈即使外賓已去，電燈仍可用，因其功能，自勝於油燈也，其譜法之新譜式之美，前評譚譜文中已經附錄　今查劉天華前序中云『梅華親說唱腔，齊如山抄詞句，徐蘭園馬寶明開宮譜，汪頤年錄五線譜，趙元任楊中子鄭颢孫劉半農均有請益改正之處，書此誌謝，』因劉天華致投爲總工程師，而加各方之協力，則人材經濟諸錄輻輳，又非譚譜之僅憑　二人之慘淡經營者所能比，以後不論是崑是黃以及其他歌曲，若有訂譜之事，必儘力用科學方式，決無疑義，

書名『梅　芳歌曲譜』故只限於梅之個人而於此一個人又只限於歌曲範圍甚狹，就此點而言又還不及譚譜之完整，譚譜如探母回令一個色色俱全，即『武家坡』雖只載薛平貴　方面，而唱白之詞，一絲不漏，且其逐段說明中，於念白，神情，身段，作工與歌唱之密切關係，每每相參，（有陳彥衡譚有轉錄譚鑫培語，）而『寶蓮燈』一齣，則唱詞甚少，大部分皆念白詞句，雖白口詞無工尺，一樣列入，而梅譜則爲最狹義的『歌曲譜』，其原因有二，一戲齣甚多不比譚之一齣一冊，若全載白口及配角則其容積太巨，經濟不能容許人工時間均有問題，（此係準情酌理，應有此諒解，）二渡美之行，純然以梅爲主，於梅又以歌曲爲主，是以梅蘭芳代表中國劇曲與西人相見，實際並非整個的劇曲，而距整個的劇更相差甚遠，即梅個人而言，其表情之細膩，說白之佳妙，優點甚多其必偏銀於歌曲之故，則爲以國劇之歌曲（一部分表演技術）與西方之歌劇，强爲糅合，故其譯名曰Operatic Songs 夫西洋以歌劇 Opera與話劇drama爲兩支，而中國戲劇之歌曲則只是表情的技術之一部分

按之千斤話白四兩唱格言毋寧念白更重於唱且梅之念白，寫爲卓絕而譜中乃一字不提，梅之唱工以韻味擅長，腔則不繁，而前序中乃特誇其腔，至謂『散花』之『遍歷大千』就有十一個腔，不但無涉劇曲之整個，即梅個人之優點，亦爲之掩蔽失眞，是除迎合西方歌劇外，尙復因襲舊習，一歌爲戲之主體，即所謂『琴聲按拍，品竹調絲』『周郎顧曲』『風雅名流』以及『元曲』『南曲』『北曲』『崑曲』，以及所謂『聽戲』爲『內行』之輩，積非以成是，伏毒已深，洗滌之不暇，豈可火上澆油，助其燎原乎？豈可再行攀附西洋之Operas，得新的掩護，而使國劇之整個一切，沉埋於畸形之下而永不翻身乎譚鑫培雖已演成側重歌唱之偏壓病態然其譜之總說及分註中，於表演技術之各部分，均不拋荒，而於歌唱非主體之暗示，亦甚强烈，兩兩比看，眞理益明，左右梅氏之濟濟羣材，實不能辭某責

所選的戲齣是天女散花，霸王別姬，千金一笑，廉錦楓，洛神，紅綫盜盒，嫦娥奔月，西施，御碑亭，貴妃醉酒，上元夫人，木蘭從軍，金山寺，思凡，佳期，游園，刺虎，共十八齣內舊崑腔，舊皮黃劇合居少數，而梅之新劇則占大多數，其新劇的歌曲，集中於個人，固不待言，而凡崑曲也，牌子也，西皮二也，黃也，南子也，以及新式音樂應有儘有，而以梅一身代表一切歌曲，以與西洋之『歌拍拉』相見之意志，色彩十分顯然，以歌曲掩蔽劇曲，以個人埋沒全體，梅氏造成事實而尙知以理論爲補救，梅氏此譜則坦然以理論主張之，復加以西式的學說粉飾之，於是『國劇』與『國角』，作爲『國曲』解釋，爲許多盲從者所默認，明星制日益發展，戲劇的整個組織，愈見消沉江河日下，至於現在，夫復何言，

淸季的幾個學會

柯亞藩

歐美的宣敎士及領事和中國的名流，於一八八八年在中國的上海，組織廣學會，其中知名之士，以林樂知，丁韙良，慕維廉　艾約瑟，李佳白等爲最著，其目的在啓發中國的文化，圖謀中國之自强，其最初的手段，在翻譯新書，發行雜誌，以力除中國人自驕自慢的頹風如泰西新史紀要，文學與國策，治國要務，列國變通興盛記，萬國公報等，皆有喚醒中國的價値，當時推李提摸太爲官書局敎習，李固辭，其言云官書局敎習的地位，雖亦屬敎導中國人士，然所成就，不過數十百人，其効力甚寡，不如爲廣學會盡力，擴大其規模，以培養將來中國的人才，贊助智德的發展，而翰林院學士文廷式等創辦的强學會，要亦受廣學會的勸說而起於是內之工部尙書壽州家鼐，外之湖廣總督南皮張之洞協力贊助，而上海支部的强學會會員黃紹萁，汪康年，居守仁，黃遵憲康有爲，張■，陳三立，岑春煊，陳寶箴等皆爲盡力之人，及至强學會稍稍發展而廣東，廣西的士子，又組織桂學會，以康有爲領袖，於是康有爲乃率其高第梁啓超等，往來上海北京間，然勢頗盛，桂學會雖爲一八九五年所創立雖距此數年前，巳研究政治革新的一切事件，康有爲同梁啓超乃乘此潮流，而大逞其生平的懷抱，孫家鼐則盡力保護，强學會桂學會，在北京既漸盛，御史楊崇伊上疏彈劾，以爲開處士横議之風，光緒帝下旨審問，北京的强學會，桂學會遂被查封但是孫家鼐　仍向光緒帝力　其善，强學會的事業，又漸漸恢復，上海分設的交局遂一變而爲時務報館，梁啓超爲之主筆，時啓超僅二十三歲，善屬文，議論極爲明暢，故未及一年而變法自强的思想，四方勃興，學會遂盛行一時各省如桂林有聖學會，長沙有湘學會，蘇州有蘇學會北京有集學會　格致學會湖北有楚學會，西安有陝西學會，共餘農務會，術學會，禁煙會，節約會，法學會次第興起其經費或由公家撥給，或由私人籌措，規模雖有大小，組織雖有强弱，然皆由各地有志之士，熱心而成，於是一般的傾向，漸次解脫學會的性質，一變而成爲政社云，」

俗語箴世良言

（59）（都門落拓生）

天養人肥圓嚕、人養人皮包骨、

二八月亂撒家、

年怕中秋月怕半、

拿賊要贓、捉姦要双、

銀子是白的、眼睛是黑的、

兒孫只有兒孫福，不用爹媽置滿屋，

命好心也好，富貴直到老，命好心不好，中途負窮了。

瘋狗咬傻子，

殺人不落兩手血，

經手三分利，水過地皮濕，

外孫是個狗吃了就走，

人心不足蛇吞象，

一個子走錯全盤輸，

到那河脫那河鞋，

地豆搬家滾蛋出溝，

雞叫三遍亮了天，

年好過，節好過，日子難過，

出有門，進有門，借貸無門，

寧願有窮命，不願有窮相，

零金

中傑

猛然有一個老年人，邸在馬路上，我們心裏罵道「活該」這種行動最使人痛恨，

心直口快的人，纔算正聰明，但是你必須「對何人說何話」的手段，來應對一切。

一個人穿着「布衣」我們不一定以爲他沒有學問反之，我們也不一定怎樣的認爲他高貴，

和朋友在一起，不可以太親密，但是更不可疏遠祇是在水平線上爲適當，

一個人放大了眼光來看人生也不過是「曇花一現」之短促罷了，你應當在這極短的時間內，完成你的大實，

「虛僞」不是好的現像世間一切罪惡，也都因爲這兩個字，比方人間他犯了甚麼罪過，他定然不說如果他承認了，自然罪過便要改掉，所以欺騙人都首先帶上虛僞的面具，（則知自已作一件事是罪惡而去作的人很少）

解頤錄

（知勇）

—一團茅草—

某生，素以善諧著稱，一日有客過訪，蓋以大類子也，形容可怖忽觸詩興因笑謂客曰，「僕今集唐人詩兩句用以贈君，可以形容君之狀貌」客請教生吟曰，「人面不知何處去一團茅草亂蓬蓬」客爲之絕倒，」

—冷嘲熱刺—

當趙秉忠狀元及第時，青州府縣公宴，府縣致辭均劣，値大雪聯吟，趙曰「剪碎鵝毛空中舞」，府曰，「山南山北不見土」縣曰，「琉璃碧瓦變成銀」趙曰，「麵糊糊了青州府」

小×詩×話

唐李商隱詩云，「向晚意不適，驅車登古原，夕陽無限好，祇是近黃昏」此等清風雅韻，自是才人吐屬，出之自然，一如天籟，今人嘔血吐心，求工適拙耳，（明）

代郵

鴻冥先生：

大札拜悉，有許多意見好像我應該解釋，但是尊作「誰使她自殺」一稿，我並沒有收到，所以就不願說什麼了，不過倘有一冒欲奉告者，就是對於那以個人爲本位而濫用感情的實是表徵了人性的喪失而成爲我們最大的恥辱，最大的悲哀，對於此點，我們該糾正我們自已，防範我們自已——我願以此戒已我願以此戒人，草覆即祝好，—季風—

痔

外敷化痔藥膏　化痔土龍散

適應症廿四種痔瘡如各種痔漏肛門破裂大便走血奇痛奇癢膿血常流服用散劑外擦用藥膏痛止膿消可免刀割之苦

△本堂發售最有奇效的健腦補腎黑色大補丸婦科靈藥調經活絡丸奉天大西關大街下頭路北一〇九號張三多堂啓索痔圖說明付郵票四分即寄

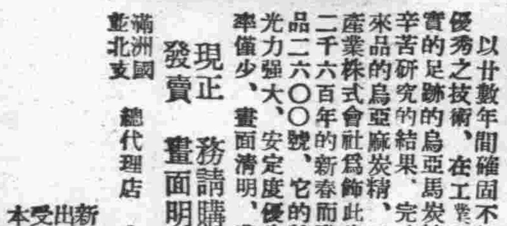

大陸電影界福音

烏亞麻炭精　發賣開始！

以廿數年間確固不拔之經驗與優秀之技術，在工業界留下了堅實的足跡的烏亞馬炭精工場，經辛苦研究的結果，完成了優於舶來品的烏亞麻炭精，批發處興亞產業株式會社爲飾此光輝的紀元二千六百年的新春而發表的新製品二六〇〇號，它的特點如下，光力强大，安定度優良，消耗實率僅少，畫面清明，費用經濟等

現正發賣　務請購用是荷　畫面明朗而且經濟

最近納入館名　新京　帝都キネマ　銀座キネマ　滿鐵倶樂部　國都電影院　光明電影院　新京電影院　康德有聲機公司　其外全滿各電影院

滿洲國　北支　總代理店　中丸商會

新京新發路一〇（帝都キネマ內）

出張所　大連市日新街一〇

受信略號　シンケウナカマル

本店　東京　興亞產業株式會社

顏色自然與眞色同

白髮　黃髮　染黑　元祿

本藥之特長

用法簡便短時間即可染黑顏色與眞者同經久不掉不害髮質沾衣易除皮膚上所染之藥一洗即掉

現代婦人之必備品

天下一品

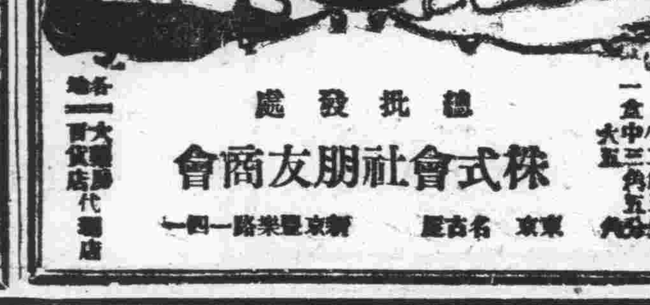

一盒　小二角五分　中三角五分　大五角

總批發處　株式會社朋友商會　東京　名古屋　新京豐樂路一四一

各地大藥房百貨店代理店

瀉痢

止痢良藥

阿爾細林片（アルシリン）

阿爾細林的主成分、除庇護腸的粘膜、兼有收斂及消炎作用以外、並能吸着腸內有害細菌及催炎性物質、以掃淸腸內污穢、故有極自然的止瀉作用。

【主治】各種瀉痢、腸內異常醱酵、結腸急性・慢性腸加答兒、赤痢・傷寒・霍亂等之傳染性瀉痢、腸結核瀉痢、食餌中毒、胃潰瘍、胃酸過多、飯後飽滿。

【包裝】10片　20片　50片　100片　500片

總發行所　武田長兵衛商店　日本大阪市東區道修町

滿洲總發行　滿洲武田藥品株式會社　奉天市大和區

40(5)122

經濟整備益趨强化 街村亦須結成分會
省本部剋令知各市縣照辦

【奉天】協和會省本部爲期全省之經濟整備、及使配給機構之强化、乃規定除省市縣經濟整備委員之外、關於各街村分會、亦須結成委員會、以班組長爲中心期向協和經濟設途上邁進、依據省聯提案之決議辦法通令各分會一致實現云、

協和經濟建設 規定實踐方針

【奉天】協和會省本部、關於協和經濟建設、決定澈底實施、特規定方針通令本縣本部實施如左

實踐項目

本運動依左記事項之實現爲目標

1 時局認識之徹底
2 基於建國精神新經濟倫理觀之確立
3 公私生活之刷新
4 國民貯蓄之增進
5 物資之活用並消費之節約
6 勤勞之增進
7 資源之愛護
8 生產力之擴充並能率增進
9 配給並價格之適正

當局發表對呼蘭虎疫 檢疫預防概況

【濱哈】關於虎列拉發生及預防狀況、據濱江省臨時防疫本部發表如左、於呼蘭縣虎列拉疫禍、最近益行猖獗、除呼蘭縣自體作强化的防疫外、濱江省防疫本部、對於現地檢疫施設正在積極準備中、於九月二日、在呼蘭病院中內實施檢疫工作

△呼蘭縣病疫發生後之狀況、其眞性者已判明五名

一、縣城南大街無職業女劉姑(一九)於八月三十日發眞性疫病九月一日死亡、於市立衛生試驗所檢疫結果、已判明爲眞性虎列拉、

二、呼蘭大同街靴鞋修理業(男)翟紀五(六三)於九月一日發生疫病九月二日死亡、九月五日現地檢查結果、判明爲眞性虎列拉、

三、呼蘭工夫前胡同菓子行商男劉貴(七三)、於九月三日發生疫病同日死亡、於九月五日現地檢查結果判明爲眞性虎列拉、

四、呼蘭縣署胡同三號苦力男李寶魁(三二)於九月四日發生疫病、同日死亡、九月四日現地檢查結果已判明爲眞性虎列拉、

五、呼蘭縣城農人男吳鳳剛(六八)、於九月四日發生疫病、九月五日現地檢查結果、已判明爲眞性虎列拉、

△容似者發生狀況

一、呼蘭縣城東大街第一段二十七號苦力(男)吳祥(四七)、於八月廿四日發生疫病、九月五日現地判明、爲陰性虎列拉

二、呼蘭縣城無職業(男)王青雲(三七)、於九月四日發生病症、九月六日死亡、其病狀現地檢查中、

△正黃旗五屯虎列拉終熄 正黃旗五屯之防疫陣容基於努力而特別强化工作之結果、其疫病已漸次緩和、並經軍當局援助之結果、殆已終熄、對於隔離中之十三名、及患者一名經過軍方前後四回、並省五回檢查之結果已判明爲陰性虎列拉、省本部穎原技佐以下各防疫員、及警察廳防疫班、於九月六日現地消毒終了、於昨七日現地隔離部落及交通遮斷地帶已全部解除、爲謀以後安全計、於現地常置警察官二名

△珠河縣發生疫病者、已判明爲陰性虎列拉、八月三十日、第十四號報珠河縣延方旅館寄宿中之步兵上等兵吳文和(二六)於八月廿七日發生病症、於廿九日死亡檢疫結果、判明爲陰性虎列拉、

△虎列拉患者發生總計男一卌九名、女廿名、死亡男廿三名、女十四名、

縣擧開講習會
爲國勢調查及街村事務

【綏棱】縣當局爲使街村事務向上計、特招集各街村長及助理員於九月二日假縣會議室早九時起、由縣長以下各科股長均行出席、對於街村事務有所指示外、而各到場者均有熱烈提議、並研討各種應加興革之事項、該會終了後、繼續九月三日假社會館擧開國勢調查準備會、爲國勢調查的政策、及調查方法詳確明瞭、進行各種事項、該會並有各機關首領參加、於午後六時許方始散會以上均頗得甚佳成績云、

克東站繁榮 商賈林立

【克東】查本縣北之齊北線克東站、(原名四站)距城二十五里、在未設站以前、係一荒僻村落、建站以來、爲全縣糧食之樞紐、因此日見起色、近來街市興隆、商賈林立、非昔可比、日前興農合作社、又設立出張所、辦理業務、如此邑北農民、對於售糧、比較以前、便利多矣、是以一般農民欣悅異常、咸謂我國工商發展、產業振興、誠如風馳電掣之速也云、

錦州城墻拆除
於七日擧行紀念祈願式典
便利大都市建設計畫

【錦州】對大錦州市、急激建設中、期爲發展之速、故以市城墻、實無存在之必要乃於數度協議、遂擬拆除、議案妥協、勢在必行、然因拆除經費無着、並對古跡保存之安定、乃延至今、始於月三日、擧行拆除始工式、而市當局、爲紀念拆除之工事、遂於月之七日、午前十時起、假東門外廣塲、擧行拆城祈願祭以作紀念、東邀各界代表參加、復向全市民、送給紀念饅頭、於午後五時起全市懸掛彩燈、擧辦太平歌、龍燈大會、以誌拆城永久、紀念、是日所有行事、均爲盛大、想該古城拆除後、於都市建設進行上、當無阻礙也云、

縣署飭令呈報
學校實習地經營狀況

【海城】縣當局、前會飭縣境各學校、爲關於康德七年度、學校實習地、爲澈底明瞭計、各街村得遵照詳確報縣、茲將其要項列下、一、康德七年度收支預定明細表、二、農作物種類、三、實習地面積、四、實習地平面圖、五、收益處理預定、

事有專責以資策進
民生科內設立國兵民籍股

【綏棱】縣公署依中央及省方指示、本國兵民籍事務强化組織方針、特在民生科內如左記計劃設置國兵民籍股、

一、設立之趣旨、

我國與盟邦日本帝國、以一德一心之誼、申以共同防衞之約、以期共存共榮、協力建設東亞新秩序、乃應此百年大計、整備確立國兵民籍制度、本制度之運營如何實施、關係國運之消長、是以耳中央地方設置國兵民籍之專科股、以期事務之萬全、本縣依此趣旨乃設立國兵民籍股、

二、組織及係統、

甲、組織

(1)附設於民生科內

1 股長(日係)一人
2 吏員(滿係)二人
3 雇員(滿係)三人、

乙、係統

(1)如左記之係統表

股長 ─ 國兵係長(吏員) 係員(雇員)
　　 ─ 民籍係長(吏員) 係員(雇員)

但日係股長一人由省長派遣之、其係員諸人應由縣職員中檢選、(基於前述之重要各點不得由縣職員兼任以期無遺憾)、或另行採用之、

三、各係分掌事務概要、

(1)國兵係分掌事務如左列各欵

一、關於指導街村國兵事務事項
一、關於壯丁之事項
一、關於適齡檢查及徵集事項
一、關於在役兵及退營兵處理事項
一、關於軍事優遇及援護事項
一、關於國兵法違則處分事項
一、關於不屬於民籍係之事項

(2)民籍係分掌事務如左列各欵

一、關於指導街村長民籍事務事項
一、關於國籍(轉籍就籍)事項
一、關於民籍之事項
一、關於匿報違則處分事項
一、關於不屬於國兵係事項

(3)其他雜則事項

一、附則
一、本分掌事務暫時應用之
一、本分掌事務另有命令時當即廢止之

滿映將在遼河沿岸地方 擧行巡廻映畫
縣方令各街村準備

【海城】縣公署前准省方通知、爲遼河沿岸、巡廻映畫工作實施、將於九月中旬、滿映班員、着、將指定在官草溝、牛莊城、鮑家堡子、等地方實施、聞刻正由縣公署、準備一切、已通飭各街村、屆時務使村民、廣爲參加云、

協會錦城內區分會 招開委員會議
討論處理時局下諸要項

【錦州】錦洲城內區分會爲時局上、諸事項處理、而確立會運營方針實踐、乃於月六日、午後二時、假地區本部會議室、招開委員會議、對應處理事項均加詳愼研討云

警署新廳 擧行開廳式

【田師夫街】本街商業繁盛、礦業開發、日滿鮮雜居、人烟稠密、可爲新興之都市、是以城廠警察署遷入本街以期進展向上、近日將警察署廳舍、建築告竣、內部設置完備、諸事所就緒、於九月二日、擧行開廳式、盛況誌左、是日佳期天朗氣淸、歡祝之聲、瀰漫全街、除演太平秧歌、在街內遊行外、各家懸旗掛彩、並在警察署門前高搭彩棚一座、其中間懸寶鏡、及陳列祭神品、座前排列席次、四週均圍布幔、設置美麗幽雅可觀並有本街日滿鮮各料理屋妓女、及精明之女生、組織跳舞班、登壇開始表演太平秧歌亦臨塲歌舞、一般參觀祝賀之民衆、不下數千餘人、實熱鬧非常、鼓掌歡呼、莫不停足仰觀會爲空前所未有之盛況、由午後一時三十分開始擧行典式、參加者有本縣劉縣長、警察廳長、各機關百餘名、式典隆重、式序如左、1、全員入場、2、開式之辭(本署堀政警務主任)3、向皇室帝宮遙拜(全員一同)4、對國旗敬禮、5、國歌合唱、6、修祓(由省方聘來日系高僧二名)7神降、8神官祝詞、9告辭、(劉縣長)10式辭(河本警務科長)11、工事報告(本署胡署長)12、來賓祝詞(縣長、警務科長、警察廳長、各機關會社要人)13、祝電披露、14、玉串拜禮、15、昇神、16對國旗敬禮、17萬歲三唱、18、閉會之辭、至午後五時許始止會、開廳式遂告成、圓滿閉幕云

第十次諮議會 討議痲藥等件

【營口】營口市公署第十次諮議會、六日午前十時廿分開催、內田副市長以下行政科員、左川、坂井、加島、王翰生、李子初、高吉先、孫輔忱、張松栢、各諮議員出席、左記事項付以決議、總選任古川米吉爲議長

一、康德六年度營口市痲藥特別會計歲入歲出決議之件

一、阿片痲藥作業特別會計積主金處分之件云

色徒非禮 被警送懲

【黃泥河驛】穆鴻福山東人、今春五月間偕妻女來敦化縣北黃泥河村、第一牌居住、八月二十日午後二句鐘、令共八齡幼女大丫到積木塲中拾樹皮、作燃料、時有本溪湖坑木會社駐黃勞員王紹武、年十九歲、在塲內編木號打號鍾、見大丫姿色頗佳、即起心、始則調戲、繼行非禮、該女負傷甚重、不能移動、及其父得知、急將女抬送醫院治療、而色徒即被該管警署檢送敦化區法院處罪云

各地小消息

運到學生服 向各校配給

【綏棱】縣教育當局、前數日由省令調查屬下、校應需制服定製二千餘套、現已如數運到係國防色制服、價最大號者六元五角特別便宜、在此物價高貴之際、可爲兒童負擔減輕之機、現已由文敎股趙結餘屬官、及陳鴻照二位服實、配發各校着用、而綏棱縣下各學生服裝刮換一新頗屬雅觀云

地籍踏查班 赴各地工作

【雙陽】雙陽縣、地政科科長、乙丸氏、及事業股長野木義夫爲期本年後期、事業着手、已組織踏查班、計分齊家村、長山屯村、土頂子村、燒鍋街村、雙陽街等、支班班員、已分配完竣、於本月四日、前經指定各整理區域、各該班、自縣分往各地籍整理區域、開始整理工作、

二商人 匪 竊馬被捕獲

【新民】警署對市內外治安的確保、風俗的改善、由各員努力之下、頗爲完整、以故一般盜、匪、犯者檢擧無遺、乃仍有利令智昏之徒在他邑作案、逃竄至境內者、卒至被扑、茲錄如下、

新民六區費岡子人潘紹祥、宋廣耀、二名向在奉天作小販商、頗可支持、乃潘紹祥妄想天開、假說有槍、唆同宋廣耀、二人由奉來新、乘自働車赴彰武、又轉到通遼、因該人曾在通遼營商多日、地點熟悉、該二人到遼後買鐮刀一把繩子一條、木棒一根、將刀用布包好假說是槍、即雇馬車一輛、向荒僻處行進、到劉二爺胡同即拿出假槍恫嚇馬車夫、用繩綁住、將兩馬搶走、(因該地是二馬馬車)經過四日三夜逃到一區樹林子管內、正遇該所警尉補李春華、率員五名施行游動檢查中發見、該二匪形色倉惶、兩馬週身流汗、該警尉補精明老練、立即阻止帶所、詢明之後、轉送警署、司法系爲愼重處理計、刻正詳確取調中、若非我邑警務忠勤、該二匪、早已逍遙法外矣、將來處理如何、容再詳誌、

劉某抱病援救溺婦 見義勇爲榮被表彰

【綏棱】縣東區住民修海恩、以農爲業、有妻修牛氏、年方雙十、素對於家中庶日早起晚眠、尙稱勤儉、惟與婦母修程氏二人均因未受過相當敎育、知識不開、常鬧家庭不合、於前月廿四日又因家中瑣事、發生口角、孰意該修牛氏、頓萌厭世念、痛不欲生當午後五時許、由門出南下、而小姑追隨於後、該婦至井邊毅然一躍而跳下、小姑追至、倉皇失措、援溺無方、只有呼號求救而已、此時隣近有劉富者以積勞致疾、適在養病之期、聞聲即支撑弱骨、趨赴現塲、當斯時也、有身强體健且訊聲至者、大有人在、均瞻目觀望、不肯拯救、而劉富以孱弱之軀、毅然自薦、忘却已病、下井援救、該婦得慶甦生、可謂見義勇爲、該修家特別感恩不盡、並現由縣公署民生科長張樹霖氏、見該劉富捨身救命、實屬爲綏棱縣見義勇爲之模範、除由縣當局賞金一封、及賞狀以示鼓勵外、並給禀請省方加以表彰云、

双城虎疫斂威 發生以來已達月餘
近日哈檢疫所兩處解消

【哈爾濱】成爲本市虎烈拉發源地之双城縣正黃五屯自發現虎疫以來、防疫當局、即以不眠不休之精神、從事消滅或預防、經過情形、頗爲良好、最近將有終熄之勢、故於六日午後省防疫本部穎原技佐五臼井醫師、須藤平井兩防疫員、與警察廳防疫本部赤穗、上野兩防疫員、及其他數名、至正黃屯附近與縣防疫本部員連絡之下、實行大消毒、於昨七日完了、而縣防疫陣營、至此乃行解消、查自七月廿九日發生虎疫後、已達卅餘日、在此期間中、罹病者總數卅七名、內死亡者廿三名完全治愈者一名、療養中者十三名云、又…鐵道總局、因哈市發生虎疫、定於八月十三日會於本市哈爾濱三棵樹兩處、配備檢疫所、以從事對旅客之檢疫、現以虎疫已見終熄、故於七日起、實行解消云、

民需的自來水 申報整理竣事
本年內決定建設成完

【奉天】市公署對民需之自來水、曾於七月中佈告市民呈報、刻集中完了、定日公配、本年內決定着手完成云、

癮者扎煙 斃命層出
希當局救濟

【克東】查阿片之害、大則傾生、小則敗產、若不積極剷除、而其流毒、何堪設想、故政府鑑此、迺令省市縣、設立康生院、以極救癮者、但因流毒日深、癮者逾多、一旦難以救療完竣、茲查吾縣、自管烟所改爲國營後、即遵令減量配給、每日一份、有癮重者、感不足用、尤私自購買、每份二元、日久也買不起、無法不吸改吃、吃尤不足改扎、查阿片成分、麻醉刺激性、內含毒質、若扎毒入血管、天長侵及臟腑、是以近來因扎烟斃命層出、實爲同胞之痛惜、茲據一般識者興言、倘再日久如此、而扎烟死亡者、更逾多矣、溯想癮者、何以生命爲輕、豈不趕快猛省、早日戒除、俾免死亡、而成健全國民、再當局負謀人民健康之使命、尙希設法救濟、以維人之生命云、

各通學道路 縣飭速修理

【海城】縣當局、前會通飭各街村爲關於通學道路、務宜趕速修理、以利兒童、俾免就學困難、期敎育之進展、而達街村之育成、聞各街村已均利用農閒期趕速完成云云

慶祝豐年 將辦野台戲

【法庫】金風送爽、萬物已入秋序、縣實業股、爲使配給品圓滑推進農作物之生產量等見地、幷伴隨產業開發五年計畫的國策、訂於中秋節後、擧辦野台大戲、現已與文化大戲院接洽妥協、定期半個月、決假該期、宣講產業開發、重點化之提倡、耕作禾稼之常識、幷施行配給布、鞋、襪、面粉、煙草等、並期喚醒一般農業者之意趣、謂爲慶祝豐年、今已擬就草案、當開催時定有一番盛況云、

兒童創案品展
應徵作品令急送縣

【海城】縣敎育科、前奉令、爲關於第四回兒童生徒創案品展覽會、開催之件已分飭各街村中心學校、爲徵集作品、至急送交敎育科、茲將其應徵要領列下、

一、出品種類、(一)創案品、(二)代用品、(三)廢物利用品(以上製作實物及見本、模型、圖解、皆可、)

二、數量至少二份、

三、期限九月十日前、

四、出品者別、(一)國民四年生以上國優學生(二)敎職員、

五、送付方法、各校均集交中心學校、彙總造冊送縣、

駭人聽聞之兇殺案!
以剃刀連刺二人一死一傷
＝原因蓄忿已久犯人當場就獲

【營口】月之六日爲星期五、伊斯蘭敎會(即回回敎)、稱是日爲主麻、敎徒均於是日前往禮拜祈禱、當敎徒禮拜後淨身環跪時突由敎徒中躍起一人係前清眞學校敎員趙宗武、手持鋒銳無比之洋剃刀猛由回協營口分會長張子泰之頸割入立時鮮血四濺臥血泊中兇徒復狂追楊憾吾亦將其頸血管割斷七條、双張楊後作裂帛哭、謂蓄殺機已越六月矣、不幸原擬以五人爲對手、今僅殺其二事似如願但惜未十分滿足、至其行之原因、聞爲託人擧荐欲再任爲淸眞校之敎員而未果、以此銜忿所致此人犯即自首現當局正審訊

强化社會救濟 發隣保施療劵

【錦州】市公署、硏爲强化市內、社會施療事業、並由滿赤錦州病院、連絡下、擧行免費施療、以伸隣保救護之旨、特行印製施療劵、發交各區長、轉發市民、令赴滿赤病院治療各症、均行免費云、

警尉抱恙出勤 發放居民證明

【克東】查我國爲國基鞏固計、迺施行國兵法民籍法令行省縣、遵照辦理、凡我國國民、發給住民證俾作永久證明之基礎、茲悉吾縣四站警察署、前奉縣令、飭積極發放住民證以便彙轉、時值該署署長秦家鼎、因公晉縣而警尉張國榮、正患時疾、鑑及命令急迫、當即帶病上班率全體官吏、一致工作、不分晝夜、以不眠不休之精神、於三日間、將管境住民證、發放完竣、查該警尉、力疾率屬、晝夜勤勞、不辭疲痒、誠謂急公守法、克盡職責云、

× × ×

華北消息

縣招教師會談
策謀教育急進發展

【牟平】本縣周縣長、政通人和、百廢俱興、早已有口皆碑、近爲謀敎育之急進發展、日前招開全縣校長敎員約三百人、首由周縣長作懇切之訓詞、略謂敎育有關社會風俗、至深且鉅、各校對於師資、應審愼敎聘須不有辱爲人師表云云繼由新民會友田次長致詞、隨之關於全縣敎育興革諸問題、開始討論、各師所長之意見濟濟一堂、辯論熱烈、敎育段科長更採諸各人理論、取長補短、各項問題、皆達圓滿結果、行見牟平敎育長足進展云、

區長施賄被懲

【黃縣】黃縣縣知事徐蔭田氏、對於新政之推行、不遺餘力、而于用人尤一秉大公、近對刷新區政將各區區長、互相調動、距第九區區長、黃子玉者爲進財起見不想調動、以萬元買通縣長、不予更動、先以三千五百元私送縣知事、徐知事對於此事甚爲震怒、當以重刑、該區長現在拘押嚴辦中云、

警官破案神速 捕獲巨匪

【黃縣】縣警察所、特務系長、呂紹文氏、於八月廿五日、得到本縣城東、距城五里、泉水峪村、村婦王咸氏報稱、夜間被匪三名、越墻突入其室、均持手槍及手溜彈、將其衣飾物品、刦去等情、該系長、聞訊、當即常同偵緝隊員、密佈警網、嚴行查緝、已由該泉水峪村、將該匪、李培臣、王連喜、王憲恩三名捕獲、並得手槍二支、手溜彈三枚、至搶去飾物如數搜得、併案送交縣署、依法懲辦、此次該系長、勇敢直前、隻身探入匪穴捕獲匪徒、精明幹練治匪有方、誠屬令人佩服云、

警所長轉動

【石門】本市警察行第二分所、所長胡鳳枝氏、自到差以來、行將三載、平日以晝夜不眠不休之精神致力於警務之整頓及管區之治安、橋東二分所管內經胡分所長努力維持結果治安穩固、宵小絕跡、商業繁盛、百廢俱興、對政方面、頗得上峯嘉許、現蒙提爲邢台縣、警察所長、日前首途南下、赴邢台縣履新、經警所銜結果、決以督察長曾錫山氏暫行代理、曾胡二氏受命後、即於本月二十七日午後四時、於二分所辦理接交手續、首由胡所長致臨別訓話後、由督察長訓話、勉以努力職務、接交完畢、乃於午後六時許胡所長于警官熱烈歡送中遂與二分所告別矣云、

象徵蒙疆市況繁華 戲院有人滿患

【張家口】張家口市發達、人口激增、各娛樂塲、東亞戲院、民樂電影院等、每日擁擠不堪、該兩院經理人、以售票價低廉特于上期將二角票價增漲一倍、然每日仍有人滿之患、由此足徵蒙疆繁華之表現云、

冀東道招集所屬 開敎育會議

【唐山】冀東道公署、爲改進屬區敎育事項、特訂於本月十十日、在署內召集各縣市敎育科會議、已訓令各科長、於日前來署報到云、

兒媳被虐遇 懷恨毒殺乃姑

【北京】德勝門外百花村住戶關恩淸、年五十餘歲宛平縣人、妻董氏、子富山、年三十歲、娶妻馬氏婆媳不甚和美、時常爭吵董氏常令其子毆媳、馬氏

路線發生障碍 列車愰點

【唐山】華北京山路線、由唐山至塘房間、於九月三晨、路軌發生障碍、故津榆列車、反京釜十次急行、在蘆台保留奉京四〇一、及四〇五列車、在唐山站保留、至午後五時許始復通行云、

省敎廳派員來芝 籌設師範校

【芝罘】省公署敎育廳、爲發展本省敎育、擬就各縣縣敎育設施情況、增設中學或小學、並擬在本市創設師範學校一處、定名省立芝罘師範學校、以上業由省方擬安、現委員任濟市師範學校敎職之桑川先生負責進行一切、桑川先生於日前來芝、俟於本市各高級長官及敎育局接洽後、即將着手進行一切云、

紅萬字會捨藥

【唐山】本市之世界紅萬字會、唐山分院、頃爲救濟貧病者、特請名醫配製大批回春丹、太極丹、得生丸、淸師丸、並由津運到十滴水子母丸待生丹等、自九月三日起實行施捨云

興亞美術展 冀東二次擧辦

【唐山】本市新民會冀東道辦事處、頃由中央總會領到二次興亞美術展覽綱要、並令印發所屬照綱辦理擧辦、該辦事處、奉此遵令、各縣市總會一體知照云、

根絕宵小潛踪 京市增加警隊

【北京】本市警察局對於地方隱患之肅淸宵小奸宄之防範、異常注重、曾經令飭各區隊認眞維護、不得稍有疏懈惰事、並隨時派員抽查以資考核、現值天氣漸凉晚間街市行人見秒少、近來各區隊爲嚴緝宵小、對於檢查事、隨時派由員警於衝隘及偏僻之處、執行臨時檢查、頗稱忙碌、故隨時酌量增加、惟爲謀稽查之週密及防宵小奸宄起見、特於昨日重申前令、對於交通衝要之地、或偏僻之區、皆應經時派由官警擔任檢查及其他職務、惟於檢查時、應從容辦理、不得有蠻橫及毆打等情事、各區隊奉令後即遵照辦理云、

豐灤中學 擧行開學式

【唐山】本市私立豐灤中學校、規定暑假期限已滿所有學員均前後到齊、而新生亦考試完畢入學、故已於八月三十一日、擧行開學典禮屆時共是隆重云

國民獻金踴躍

【厚和】集寧縣民衆、爲感謝政府連年愛護之德意、並堅强蒙疆防共之壁壘起見、對於國防獻金之擧、有如雨後春筍、踴躍輸將、一俟集有成數、即行縣納巴盟公署、轉呈政府、藉表人民感激之微忱並當局愛民之生意云、

巴盟公署 產業指導會議

【厚和】巴盟公署、廿九日午前九時、於盟公署擧行產業指導官會議、由二市十二縣之產業指導官盟公署、關係各科長等列席關於軍需物資之供用擧行協議云、

燕子

給「珊瑚網」篇

克大

燕子銜來悽悽的故事，
丟在青春的窗口，
朝陽裏的紅色籬笆，
主人顫動自己底智慧，
飾起這張明朗地。
有春天甘露的珊瑚網

◇

青空飛來的一隻燕影
叫起負着一重重苦辛的小生靈，它跋涉過高的山野，渡過汪洋的海面沙子的金屑會閃耀着每片美麗的春羽，它確是輕輕地，悠然地，跳到青春窗口，撫着主人澎湃地胸懷了。

它帶來了甚麼，是一支好味道的夢嗎？是一片悽慌地故事嗎？當然囉！主人輕輕地把這篇夢樣的故事展開了，春里紗窗外百靈的歌喉夏裏江邊遠帆跳出的太陽浴着歸人的銀帆，秋夜一張明朗地月光灑遍夜來香里的人語，冬天整個銀裝，好像染遍主人飄零的心頭！

唔！這樣美麗的故事嗎？

主人又輕輕地片這燕子，一面打算，比甘露還美麗的糖漿，燕子卻輕輕地失了，我有一顆永恆要跋涉起來的心也有永不能泯滅地一支心的花火，它能送給主人安慰，也能再飛過高峯，渡過海面，踏破主人寂寞的夢。

燕子！

燕子帶來了春天，主人在春天唱起比春天還清新的歌子，像得了一串串珍珠，像吞了一粒粒菓糖，打算要飛到青空去嗎？送燕子的歸來探出燕子的家園，然而主人只有顫動着自己底智慧，把燕子帶來的故事織成了像春天可愛的珊瑚網，主人在這網里唱起歌子來。

燕子！

永年的寂寞，要爬上青春的窗口，永年的煩惱要透進紅色的籬笆受青春窗口飛來燕子帶來的乾糧，紅色的籬笆，再抹一層春天的朝陽，於是主人狂歡起來了，燕子依稀在撫動它底羽毛供結這主人織成珊瑚網地材料，一絲絲一點點絲絲地情緒，點點地蹤跡。

燕子！

美麗地生靈鑄成這青春的燈塔吧，它有一片光明，抹在光明地路上它有一片清新，透進清新地旋心，只有燕子，它是隻光明清新地小生靈，永恒地來助進人生路上的駱駝。

但是珊瑚網是悠遠地像春天的太陽，明朗約春天的太陽。

四〇•九•一•
酒壺小窗下

訴（下）
紀念一個死去的朋友

斐緒

『勇鎮，在外面挺好吧！你怎沒有回來呢？

『朋友，這樣的問題讓我怎麼答呢？

『是的，勇鎮在外面挺好，因爲是年底事情忙，公司裏擺不了他，所以他在年底不回來了這是他讓我代回來過年的費用』朋友，這無疑的是謊。我的手開始抖索了。

『啊，我的好孩子，怎能讓我不想你呢？先生，我就有那末一個孩子，他總是那末的孝心你看掙那幾個錢，害給我帶回來，啊在一起初的時候，我總是不放他出去，他總是那末說，不要緊，噢我想起來哩，在前幾天，我作夢見他回家來了，可是他變了，好像是病得挺利害先生，他身子——』

『伯母，您老放心好了，勇鎮在外面很好，身體很强壯，害比從前胖了』哈—哈，一陣痛苦的哭。

『噢，那好了，老天爺是不能和苦心人作對的，只要我兒子沒有什麼意外的事，那末我也就安心了，不知道他過了年能否回來？』

『過年——啊，只要公司裏有空，他是一定能回來的。』

朋友，這樣短短的談話，實在是叫我受罪。鎮，你的老母她很快樂的在盼望着你的歸來。

小娟，

在你的母親給我去預備飯的時候，小娟跑進了你的屋來，他見了我，先就問」

『爸爸多咱回來呀！』

『爹爹今年不回來啦！』

『唔，因爲什麼？他不想小娟了嗎？』

於是她噘起了小嘴，去翻着你的那本書。小娟又長高了，是的，在我見着她以後，不是又一年了嗎？這天眞的孩子，她若是知道了爸爸是永久不能回來了的話，她該怎麼樣的痛心呢讀失去了爸爸的孩子。

『君伯伯，我也會咋文了，我嗎嗎告訴我，我爸爸就要寫，愛念書，要我跟爸爸學，大了和爸爸一樣，君伯伯，你等着我給你去拿來我作的文。』

她不等我回答，一溜煙的跑出去了，鎮，你要是看着你孩子的話，說不定該怎麼樣的快樂呢？不幸——你們父女已成爲兩間的人啦！

『君伯伯，我念給你聽吧，爸爸，你多咱回來呢？媽媽想你，奶奶更想你，小娟更更想你爸爸，你瞧看見嗎？墙上的日曆又換上了一個新的，要過年啦，小娟在等着爸爸回來，和去年一樣的吃八寶飯，爸爸，你不是說過嗎？八寶飯好吃，甜，快回來吧！小娟好給您唱歌。可是，今天你是不能回來的了，因爲天已經黑了。等着明天吧！』

『好，小娟，你要好好的用功，和你爸爸一樣。』

『君伯伯，我作的好不好』

『可惜，我這上面寫的是明天，爸爸今年不回來，應該寫明年才對呢？君伯伯，你把這交給我爸爸吧！』

『唔——』『鎮，叫我怎麼來交給你呢？

『君伯伯，我媽媽在後屋呢？』她說一會兒害要來看君伯伯呢？』

『哦！』

朋友，我未看見鎮之前，在我的想像中，她一定是那樣的憂傷着，是的，超在你死不久，已把這消息告訴了她，可是，我總應見過她，不知道她的心是怎麼樣？我相信她是不能有什麼意外，何況她又是一位聰明的人呢？

鎮，——

在我的盼望中，鎮來了，的確，不出我意料之外，她已經失去了青春的美麗，失去了她固有的熱情，以及她那溫和的笑，她的臉已失去了蘋菓色了，由她的手看來，知道她是很勞苦的了。

『小娟，你到外邊去玩一忽兒吧，媽媽和君伯伯說幾句話。』

『媽媽，小娟聽聽不好嗎？』孩子的眼光裡已是那麼的驚異着。

『好孩子，你聽媽的話，到外邊去玩玩吧』

『好，君伯伯，你別走，我害有好東西給你看哪。』

四隻眼睛發出了這可憐的孩子，屋子裡現出了緊張的空氣。

『君，我眞不相信鎮死去的消息，我總以爲我是在做夢，一個做不完的惡夢，不，是一個驚異的夢，呵！夢約！』

『鎮，你不能因爲鎮的死，而改變你那美麗的心情，太陽不是仍然有着溫暖的熱嗎？你也應該要提起你青春的力，爲了鎮的老母，爲了你的孩子，你不應該頹傷下去。』

『爲了——鎮的老——母，爲了我的——孩子，是的，我似乎是應該提起青春之力，可是，君——日子是那麼的遙遠——以後——』

『噢，鎮，你別以爲以後的生活困難，我相信，朋友們能幫忙的，你現在——』

『現在嗎？除了一個月的薪水以外，我母親給我一些，這，我告訴鎮的母親，只說是鎮給他老人家鄉來的。』

『鎮，鎮也是和我一樣的騙了老人的心。

『君，我以爲是不應該騙了鎮的老母，她天天在望着兒子的歸來，君，慈愛的老母，她害不知道——』

『那倒沒關係，害是不告訴他的好，說不定老人能出什麼意外。』

『這樣，總不是永久的勾當』

『爲了鎮，只好這樣的去作，』

鎮，鎮的眼睛紅了，可是她聽了我的話以後是不能落下來淚的，在她的嘴邊上露出了一線不自然的笑。

在晚飯的桌上，每人都呈現着不同的心，來咀嚼，菜似乎是挺鮮美，然而我沒嘗出它是什麼味兒。

鎮，家庭，我是這樣的告訴給你了，對於家庭你總該放心了吧！

以外可以告訴你的，也就是超了，超在新年中已離開了大陸的滿洲到海外去了，超在臨行前，會在你墓前插了一束花，這你總該知道的超對得起你，雖然是花已經是乾枯而隨風飄走了。老實告訴你，我在這一年來，沒有到你的墓地來過一次。

今夜，我踏在光滑的馬路上，雖然得不到同伴的相隨，然而，我仍舊是那麼的愛着夜，朋友，夜仍然是那麼的美麗，你看，天上沒有月只有幾顆星星在閃動着它的微光，我又在拉開回憶的幕，在背誦着你的詩。

『遠遠的野原裏——
冒出了濃濃的黑烟，
微風吹動了它，
它——又慢慢地消滅了』
好像在告訴我——
人生——又何嘗不是這樣。

呵！這美麗的詩句，我怎能把它忘了呢？想不到朋友的生命，也在這詩中消滅了。

商店裏上了何日君再來的唱盤，那清脆的音波傳到我耳中，呵！朋友，你能否聽到這歌聲呢？

夜——已經深了

舊稿重抄。

峯窗（五）

曼十兒

（八）微笑

—嘎！我告訴你。

我又走到這不使人高興的地方了，……走進狹門，頭發疼，…：

當我讀過一頁什麼呢？發現這幾個字，樓外陽光暗洋洋的射過我的頭上，彷彿使我還記着什麼？我又彷彿對一個人喚：

—還是努力作去吧希望永遠像鏡子，明晶，皎潔，……

並沒有人聽我的話寫在紙上，眼睛恍過一個影子，……

你不要哭吧，人生的滋味，你抑或在初嘗，要洗滑舊夢嗎？只有遇着平適的步子吧，去！去吧！期待着水長流，長清：……但願苦笑變成微笑，要微微的笑起嗎？會記得一個時候，還時候被我忘掉了：…

到夜了，樓外息了風，我伸出手，摸着的：

墨色夜網，只有天上的星星是晶晶的，自已對自已喃喃的說。

（九）怒我

怨我！

我怎能不去呢？去的時候，我像一隻燕子，要飛到一塊園地看看這位園丁，這園丁一宗笑微微的：

—燕子！你飛來了你要飲泉漿嗎？你要築泥窠嗎？

我當怎樣樂呢？把園丁整個塞到我的眼睛里，我也笑微微的：

—園丁，我來了，不是要飲你的泉漿，也不是築泥窠，只是看看你！

………

還是幻夢嗎？我不會看見這位園丁，正走向去園丁的路，正憧憬着園丁的臉，園丁的笑，可是，我怎能不去呢？願運命，願天，我終於從中途退下了。

怨我！因爲燕子今不飛去，明抑或飛去今不見笑，明抑或更展開一張更笑的臉！一個蒼茫的天約！

夜深沈（下）

常虹

我奇怪着，有什麼東西能夠把他們牽引到這里來是那江里飄流着的瓜皮河燈麼？還是那空中響着的花火呢？抑是爲了頌祝這一年一次的江祭？我不明白，但是我也不想明白，我只想馬上離開這騷動的人羣。

爽和我開始無目的的在狹小寂靜的路上沈默的走着，我感到輕鬆，我感到舒暢，我們在黑暗中試探着走通了許多小路，沒有累，也沒感到疲乏。

我們沒有一個跡趾的目的，然而，我却會來到北山。

夜的北山，更顯得可愛了，像是個穿了一件素旗袍的美女，半是美麗，半是撲素，這新奇的景緻竟吸住了我們每一個人的心。

心，在跳動着，驚愕地喜悅地。

『吉啊！跑上去啊！』

我們大聲的喊着而開始了我們的攀登。

我陶醉，我麻痺，使我忘掉了一切，忘掉了這是個深夜，忘掉了我是個孩子，忘掉了這世界，這宇宙，這人類，甚至忘掉了我自已。

我們記憶着的，只是拚命的往上跑。

月光，銀灰色的影子，從樹葉的縫疏處撒滿了山巔，撒滿了每支木砌的行人道上的階段，像一片有着花紋的地毯。

終於，我們站在山頂，又一度縱覽江山了。

雖然我們有着一個急迫的喘息和着短促强調的呼吸，這里却沒有『累』的成分，只是快意，只是欣喜。

打開我靈魂的一隅，只能迸出一句話來，

『這夜，丸美了』

本能的躺在那平坦的草地上，任憑心的跳動和手脚的懍抖，也在眺望着這澄澈得美麗的藍天。

微風旋旖地，送來幾陣花香。

『疑？黑暗里也是有着春天的』

月亮，她正在我的頭上像我使出最動人最靈活的姿態。我只疑她正在跳着孤步舞而給我們賞玩呢！

炮爛地，美麗地，遠處時時閃爍着火花。

只有這花火的一閃，才是英柴地。他知道！

『黑暗里，也會有着光明的』

它那沈重的鳴聲，震動着空氣，樹木，也震動着我的心，我的靈魂。

我，我醉了。

當我心平靜了的時候，我很快的又抓回了原來的力量，猛的爬起來，我要喊，要盡量的喊，『朋友呵！我們是需要光明的，那怕他是火花的一閃』聲音是熱烈地，瘋狂地。

『爽，快點起來，我們唱吧，用力的唱吧！還趁我們是青年，用我們青年的血，用我們青年的力，誠摯的，直實的唱呵！喚醒這一些做着美夢的人們醒來吧！你們人生會馬上泯滅的，難道沒見到你鬢上的斑髮麼！抓住吧，這青年的尾巴，否則，他會免給你一個墳墓的。喚，混人你們該醒來啦，我們需要製造光明，只要我們幹，黑暗他是會背着我們逃去的」我在瘋狂，我在叨鬼。

爽，是失去了靈魂，死丁丁的立着。

我愛黑暗，然而我更憎恨黑暗。

怎麼，你們只甘於運命的厭棹麼你們只甘於黑暗的擺佈麼傻孩子，我們是需要一個光明到來的』

夜更深了，沈重的火花聲也消失了。

月亮的步子，也漸於緩慢，鬆懈，像是傲慢着說

『唷，傻孩子，來吧！我是握有一把光明的種子的。』

廟的古鐘，突地響了起來，蕩出有力的聲音，難道你也想叫醒這個只甘於沈醉於黑暗的人羣麼。

我好像被誰猛的擊了一下，感到一陣寒冷，我怕怕這夜的沈靜，和凝滯了的空氣，以及那黑森森地影子。

我在盼望着黎明很快的到來呢！

一九四〇年九月上旬
在吉林

調子與影子

安苹

滑掉在記憶裏的花邊，
那樣美人名士的陳蹟，
六月的樹影投映到池面，
不知名的小鳥也振起了能歌的喉，
似乎不再能有高價古酒的飽嘗，
然而却如滑在冰盤上，
難肯再迴起夜的長吟與七月的煩愁呢，
午夢從山茶花裡來得格外濃厚了，
月影投寫在蚯蚓雨後印過的曲徑，
那久經風霜的芭蕉和鳳仙，
一時羞紅了臉紫羅花還沒有知覺呢，
捉住一顆不愛記憶的記憶，
要使他作哀傷的調子的伴娘，
等何時春夢闌珊了的小庭，
却許掏得一支怨笛和一條瘦影的幽靈呵。
靜靜的來了這沙漠般地寂寞，
叫我傾吐不成拍調的哀歌嗎，
我會痴迷在猿嘯風高的山野，
夜合花閉了目山百合也沉寂，
撫摩這悠悠地大地的長夜吧，
且踹跚着病老殘軀吧，
尋一條山路毀碎了古琴，
仰望着點頭的細石會竟，
怎能再爲你彈一闋生之哀歌嗎，
（除非瘦枯的影子投射在紫蘭花架）

人群像

殷鈴

幽靈似的捻條繩，
縈繫着這一塲千古不滅的大夢，
浮蕩淫荒的漢子歪曲而來，
醉生夢死的傢伙掃天而去，
風颺旋灰染黃了天，
縱令你有思想和感覺，
總該知道天地並不允準你渾天胡鬧，

又是牽牛花憔悴時候

萍子

又是牽牛花憔悴在籬笆上的時候了。
籬旁徘徊着一個瘦長的年青人，
背着手兒在低頭思量，
好像他的心魂緊緊的繫在籬上。

× × ×

他的步子是這樣的跟蹌，
長亂的頭髮像西風下的衰草一樣，
在他那蒼白的臉上的笑渦，
裡面滿滿的裝了慘黑的憂傷。

× × ×

在從前會有不知名的小來在兒頻唱，
和兩個年青的戀人在這兒徜徉，
自從牽牛花憔悴在這籬笆上，
那個女的隨了家人離開了北方。

× × ×

她留給他的只是一個灰白色的失望，
只有他那不定的心魂仍繫在籬上，
每天他都來在這個可記念的地方，
背起了他的手兒在低頭思量。

殘落的花

雷力音

秋風叫起一天的荒涼，
紅葉在半天追逐着流雲，
主人的花圃已將殘枯了！
秋晨，秋晚，有促織傷泣着淒寒哪
玫瑰，薔薇，盡成落焦了，
殘苦啊！美麗的園圃哪！
可憐啊！秋霜的滅亡哪！
淒涼的秋天是絕滅萬籟的時候嗎？
主人心還在意識着這是春天！（？）

一九四〇•七•十一故鄉

白蘭之歌（89）

〔禁止轉載〕 久米正雄原作 梅娘譯 高夢幻畫

『——眞是德男那小子幹什麼去了呢。』

康吉又說着，接着，像是僅僅這個時候才可以了似地望着京子底臉，京子底，臉因爲正剛低着頭，比以前還美麗地輝着紅色也許是因爲添了夕照的紅色的緣故也未可知——康吉越發地覺得德男之沒有早早歸來是麻煩事了。

『德男，一定是喝渴望着的冷啤酒喝得太多了，從這幾天來就嘮叨着說想喝冷啤酒呢。』

京子浮着淺笑這樣說——一兩人這才解禁了似地說出話來。

『唔！是麼？』

『準準地沒錯上叫銀嶺的那家去了——佳木斯的咖啡館也隨着腹地的建設最氣聽說 非常地 不得了呢！』

『你聽 誰說的 這些事呢？』

『德男常跟我講究呢，在兩人一塊在田裏作工休息着的時候。』

『啊！是呀！』康吉底心裏倒亂是突地襲上來號妒的感覺，只是爲不能充分地想像出僅只是她和德男兩人在田裡的情形而候惆着，於是，努力着說笑話似地說着：『喂！京子跟德男二人一塊的時候，也會這樣地迷過眼睛嗎』

在說着的康吉是這樣口吃了似地，羞赧得滲出汗來，京子更突地紅上双頰來。

『什麼，有沒有那樣的事您以爲是會有過的嗎』

『若是有就麻煩了！—是我不好，違犯了我們之間的防共協定，京子，你一定還記着呢吧！在你面前的我們曾說定了的誓約—互相背着要觸及你一指頭就得任憑對方處置而不能稍加反對的，我們曾說眞話，剛才是有點犯禁了呀！』

『還是怨我，我底眼中飛進去了沙子——可是，康吉哥哥，我是這樣想……這樣……』

她低下頭去，双手壓住灼熱的双頰。

『這 樣？究竟 怎樣想呢？』

康吉不覺地越過一條醒來埃近了她。

她却迅速地轉過身去，對了犂杖說着。

『唔—我，我對康吉哥哥這樣冷淡是不公平的，我以爲。喂！哥哥，就是我底唇……我也願意獻給哥哥一次的，那樣我才以爲是對的，那我的心好跳啊，也許我這麼想是不對的吧，……

這時，一輛自行車，從村的入口越過了慢坡，飛似地走近了來。

那車是塗着紅色的，騎車的人穿着藏青的制服，彷彿公署中的聽差或者電報差似的。不管他是那一個，是急事的使者是沒錯的——那一輛紅車，狠猛地衝下了慢坡，隨即調轉了脚踏子順着田間的小路直向這邊跑了過來，在爲車子的出現而使感情達到頂點的一瞬間，令人想着在來犯者之外，彷彿依了天意而出了什麼意外似的

『什麼呢？』

『什麼事呢？』

兩人互相地望着——雖然翹起頭康吉曾心裏一動地但決不是什麼兇事的，因爲胡匪的來襲什麼的在這種治世之中是絕沒有出現的道理的——又是，若是德男怎麼的了呢……但看着騎車人的那種沉著飛跑的樣子，雖不知內幕，也看得出來不是兇事——那麼，究竟有了什麼重大的事了呢？

美兒固精

全世界最優良的代乳粉

（全滿總經理處）
大連市朝生町八 明治製菓公司
奉天市大和區葵町三〇 明治製菓公司
新京興町二ノ二七 明治製菓公司
哈爾濱道外北頭道街二三七 明治製菓公司
牡丹江水道路三號 太陽公司
佳木斯南橋大街 太陽公司
齊齊哈爾市南大街一三〇 太陽公司

吉林專刊

閻傳綏

第一〇七〇號 吉林支社 吉林市商埠地三緯路十號 電話三二一八番

協議物資配給問題 西部地區副縣長懇談會 昨今兩日在德惠縣署舉行

吉林省西部地區副縣長懇談會、已於昨（九日）及今（十日）兩天、假德惠縣公署會議室舉行、長春、農安、雙陽、乾安、榆樹、長嶺、伊通、德惠之以上各副縣長、省側則有原田省監察參事官、國澤地方科長、中村官房企劃股長等廿餘人出席、對於行政機構、產業開發、物資配給、警察行政、禁烟工作、爲謀行政運營之適正、而行種種懇談、各加以協議云、

吉省國勢調查 調查員一萬七千餘名 現正積極進行準備中

十月一日全滿一齊施行之臨時國勢調查、爲期益迫眉睫、由今天至彼時恰餘兩旬、吉林省爲謀萬全進行免生遺憾、以省調查部爲始、使管下一市、十七縣、一旗、關係者總動員、先行準備調查、確乎繁忙已極、吉林全省擁有調查員總數一萬七千九百零六名、指導員則達二千〇四十一名之多數、調查用紙八百六十萬張、各擔當人員左胸部均佩帶『康德七年臨時國勢調查』字樣之徽章、金色燦然、殊爲美觀、至詳細區別、調查員爲〃銀色〃而指導員則爲〃金色〃一見便可明瞭各地爲期調查工作之正確、並粉粉舉開講習會、各施以相當之準備、動員之衆、範圍之廣、爲自建國以來之最初事業云

預備調查 本日起始實施

吉林市臨時國勢調查部對應行諸事經森山部長指導、正副兩市長監督下、正行銳意之準備、市調查員確定爲六百七十九名（較原定減百三十一名以此作爲候補者）、內中並白俄一一名、外國人一名、指導員七十一名、各調查員之擔當區域、已有決定、本日起迄至二十日、尙擬先施行一場預備查云、

警廳整頓市容 取締街頭攤床

世界愈進化、社會上一切事故也愈繁複、尤其是在都市中、更顯得五光十色了、所以當局對於市政的圓滑、及街面之整潔、無不力求完美、吉林處於全滿中心、並且山水的明媚、是久負盛名的、人口最近已達二十五萬餘、市面的繁榮現象已有相當進展、但是在這景色佳麗的都市、關於街面的整潔上老是不能達到人們所希望的地步、近來警察廳保安科爲使這水都吉林、更進一步美化、擬定將街旁有礙交通的攤床、以及挑擔的小賣等、全數禁止、並對於有礙觀瞻的一切不整不潔的東西、也實行一律取締、所以希望商民人等均應自愛而愛此都市、一體協力進行務期與世界各典型都市、有並駕齊驅的情勢云、

癮士偷換官煙份 被杳覺送官治罪

本市德勝門外北山飯店後胡同、市立第十三管烟所、有一吸食癮者名叫張傑山（假名）年三十六歲、業商、八日早至所吸食、領鴉片兩包正擬以舊紙及假煙灰、向外抵換官烟份之際、不料手術欠精被看燈查覺上前制止、而張某羞腦成怒不但不服反逞兇蠻、將看燈人傭員劉鳳林痛毆一頓、烟槍摔壞、燈碗飛、過癮橫陳之榻、竟成鏖戰場所、不顧抽烟秩序大亂、看燈長李海林恐釀巨禍、立以電話報告市署禁烟股、該股天野監查攜同譯趙明寬、聞驚趕抵該所、張某睹狀不佳避匿未果、復被擱獲、乃由其身畔搜得烟紙二枚、假煙膏子及私土各少許、並整份官烟一包、以其有違鴉片取締法、及擬開管烟所、乃送交警察廳司法科、追究私土來源依法懲辦、爲食得不正利益、以致身罹法網殊爲可惜云、

民衆過節可有麵喫 大量麵粉運到 即向各方開始配給

吉林市經濟委員會小麥粉（麵粉）配給分科會、爲解決仲秋節必需之麵粉問題、曩曾於市公署會議室邀各關係者蒞席下與開協議會、依諸習慣爲供民衆需要、故中央麵廠將吉林市（含永吉縣）八、九兩月份、應攤之麵粉、提前一齊發下、業有大半於八日運到本市、同時並將市縣兩方之配給量規定妥當、平均滿系人民一人當得三斤、較端午節時增加一斤、日人一人一斤、外國人四十四斤（製麵包）、開拓團員（滿拓）十二斤、重要產業勞動者十四斤、普通勞働者十二斤、民需總量爲三十分之一、按左列團體分配之

△吉林市
▲一般民衆之需用
▲勞働者及工塲團體
▲依使用麵粉之業者
▲學校監獄醫院等團體
▲滿拓公社開拓團員
▲其他必需之使用者

△永吉縣
▲一般民衆之需用數
▲依使用麵粉之業者

戲園子漲錢 包箱十一元

吉⊟德勝門外新慶大戲院、自邀名武生張雲溪露演以來、因其技藝絕妙、頗得觀衆之歡迎、上座十成、日告滿員、久佔都門之翔春燕近亦被聘來吉、（二）臺、亦有隨同增價之意、近來本市娛樂場、生意甚良好云、

明日祀孔典禮 八時起始舉行

吉林市祀孔典禮、業經省市兩禮教當局聯合主持下已將一切祭儀籌備就緒、大成及崇聖兩殿主祭官、陪祭官、以及所有執事人等亦切聘定、並使師道學校學生一百名充樂舞、舞技已練習純熟、定自明天（十一日）午前八時起始於東關孔廟首先祭崇聖殿九時上祭大成殿、祭儀終了之後、復、宣揚聖德啓示王道精神、並有講演等項宣傳云、

參加全國動員大會 吉省代表五三零名

參加九一八於首都舉行之全國動員大會、吉林省出席者業已決定、實踐國民動員訓練、強化組織、促進東亞新秩序之建設、吉林省參加之團隊如下

協和義勇奉公隊一 二三九名
協和青年團員 一五四名
協和少年團員 四八名
協和青年訓練所生 一六名
協和音樂隊 七三名

以上共計爲五三〇名、音樂隊十四日首先赴京、住宿於新京永樂小學校、奉公隊住三笠小學校、青少年團宿於長春縣青年訓練所、同永吉縣代表、齊於十六日去京云、

慶祝友邦紀元式典 吉省代表確定

爲參加慶祝日本紀元二千六百年式典、派遣之吉林省代表已決定如左、預定十一月二、三日頃自吉林出發、於新京與各地代表會合經由大連而赴日本

班長省民生廳長 耿熙旭（吉林地區省公署分會）
副班長省商工公會長 河野喜作（吉林地區哈達灣分會協和會役職員）
組長吉林稅務監督署總務科長 小池孜（吉林地區通天區分會）
農業 王叙會（榆樹縣城分會）
雙陽縣長 馬江（雙陽縣）
滿洲興業銀行吉林支店經理 森德兵衛（吉林地區大和町分會）
大興公司董事 范象魁（吉林地區維新町分會）
農業 武藤巖（磐石縣牛心頂子分會開拓團分會）
商業 劉蔭棠（吉林地區太原町分會義勇奉公隊）
農業 張柳橋（樺甸縣樺甸分會）

事務長發起 北山野餐會

滿洲帝國協和會、雙陽縣本部、事務長藤田先雄氏返部已誌前報、該事務長、在職二三年之久、辦理協和運動不遺餘力、雙陽協和之邁進各分會之強化、惟君是賴、該君轉勤於省本部、現尙未離雙、與部內日滿同人相處甚厚、由該事務長、出資置備酒筵、甚屬豐富、於月之六日、邀請諸同人、帶酒席往縣城北山麓間、開催野遊共餐會、秋景芳絮、五光十色、飲酒作歌、對景陶情、繼有縣城各機關長同全縣各分會長、置備紀念品、設治酒筵、宴請該事務長云

中等學校體育聯盟 舉行結成典禮

吉林市中等學校體育聯盟、經省教育會體育班、並體育聯盟吉林省事務局籌備下、已決定於今日（十日）上前八時起、假吉鐵運動場舉行盛大結成式同時復經該聯盟主辦式畢即開第一次『中學體育大會』、參加拾四校、優秀青年四千名、展開極盡壯烈之序幕、茲將體聯（中學）結成式序、及體育大會順序、分別披錄如左

●中等學校體育聯盟結成式
（一）各學校職員學生整列、（二）來賓入席（三）開式之辭、（四）國旗揭揚（各校旗手集合）（五）帝宮、宮城遙拜（六）合唱國歌、（七）理事長致辭、（八）閉會之辭

●第一次中學體育大會順序
（一）開會之辭、（二）會長訓示、（三）裁判說明注意事項、（四）選手宣誓、（五）開始競技、至競技項目首爲合同體操（全員四千名）機械體操、並閱兵分列

大會職役員、會長聯盟理事長（省民生廳長）耿熙旭、副會長副理事長坡野高等教育科長、趙省保健科長、總務系長中澤視學官、以下係員二十四名當茲仲秋、適於運動、諒必能驚人之成績云、

縣方接濟農民 貸予勸農資金及義倉積穀

雙陽縣署、茲爲謀時局下振興農業之必要、於縣內貧農、由義倉積谷中、貸與勸農資金、以助產業之增加、本年以貳萬元、提出實施貸付、四村如下、計長嶺子村、東官地村、長山屯村、土頂子村、尸由縣派員貸放終了、爲義倉積谷更新、併謀縣民、在靑黃不接之時、缺乏食粮者各戶於六七月間、貸付谷子若干石以全縣人口十分之一、貸付各街、村住民、接濟食粮、以興農村、供濟貧農、能以收獲云、

配給白糖 數量增加

節中必需市民渴望、欲用而飄有之〃白砂糖〃、巳溯月份應得之配給額、到、吉林、共計一千九百五十包、即日擬向一般過家之直接消費者、配售一千包、菓子商等作原料使用者九百五十包、從來日滿人一月中僅得一斤、今後可增至滿人二斤、日人三斤、白糖爲日用不可缺之物、爲應一般人之要求今方多予配給、菓子商鄉造月餅、故用糖尤廣云

今日實行配麵 務求公允利益均霑

運來大批麵粉、以供過節使用等情、業如上項記載、吉林市對於上項麵粉之配給、昨天（九日）業將手續辦淸、定自今日（十日）起始迄至十五日止、共經六日向全市住戶以及各團體公平分配、價格與上次相同、領麵處所則爲官吏消費組合、和指定之各販賣商、大量使用者則由各組合團體直接配給之防民聽說有麵、過節能夠包餃子喫、眞是皆大歡喜、而當局猶力求公允、徹底市止弊害福利務使均霑云

縣方配麵 應在節前實行

『喂呀！這可眞不錯、過節喫的白麵、已經起始配給啦』當局顧念民生情殊可感』此一聲調、已從都市復又傳遍了農村、不過又有人如此這般的說、永吉農村地區、對於白麵分配問題、在五月端午節的時候、節前宣傳多日、捏至距節只剩一天光陰、纔決向之配給、往返週折、費事不少、可是過節用的麵大多是過完節機領着、倘有很多斤量不足者、究其原故、不悉安在、仲秋節本縣又要配麵、望當局關心好自改善一下、旣爲過節使用、就該迅速辦理、一但年完節了、雖吃心中也不歡喜、提早發放、防止歹人從中作祟、使民人能得實惠那纔是要緊呢』

全市足球賽 改十一日舉行

吉林市體育會主辦的第一次全市足球選手權大會、原定於八日舉行、但因東萊門市設球塲堆積木頭很多、運搬作業遲慢、不得已而延期、改在明天（十一日）比賽、參加的共有六隊、即第一國民高等學校隊、師道高等學校隊、三一隊、第六國民高學校隊、官吏消費組合隊、朝陽隊（鮮系）、比較以師高及朝陽隊、勢力最爲雄厚云、

水滸拾遺

第二十五回 衆老俠鐵門踢聚會 群賊匪裘花峪遭兵

張青山著 （909）

可實在的沒法辦這種丹藥須用很貴重的藥品、每一粒價値二百兩紋銀、現配還來不及、必得經過三個多夏、方能可以成功的。大家一聽全都哭了、說這算一點指望沒有的嘍、慢說配不起呀、就算是有銀子、時間也不能行哇、莫非眞該着死了不成話到傷心處、全都慟哭起來、賽藥王乘機勸道別哭別哭、我實在受不了再也看不下去這等事太可憐的啦、也罷、我家中還存有幾粒、全奉送給你們吃吧、分文不取、還不成嗎、李蘭馮貴止淚道、哎呀、那麼貴重的藥品白給我們、心中怎能過意的去呢、賽藥王佯怒道、那只可等死的嘍、他們的妻子接口道呦、你老人別生氣、他們倆不會說話、李馮二人也哀求說、你老別見怪呀、我們是不知道說什麼好了、賽藥王笑道。不是呀、你們想找我求活命吧。給你等藥不要分文、反到怕起來咧、不管多麼値錢、有人命貴重嗎、說罷哈哈哈大笑、遂轉身回家、取了六粒跌打丸、換了烏金紙包裹、派劉七給送去、叫用黃酒化開服下、早晚午各一粒、什麼口不忌劉七遵命而去過了兩日倆人好了、把個賽藥王看爲救命恩人其實不治也沒事焉知受人所愚弄了呢、及至來見賽藥王叩謝之後、閑談起來頗現怨恨之形又自愧怎答大恩呢、賽藥王笑道、你們要明白呀、吾能救人活、亦能制人死、李蘭、馮貴齊說恩公哇、你老想個主意、給我們報報仇行不呢、賽藥王說此事太容易啦、可不能要了他們的命、二人答道是是是、人命關天、不是鬧着玩的呀、賽藥王用鼻子哼了一聲說你們若不是我救哇、兩條小命早已完咧、莫非說就不是人命嗎、不過是我們總想着行好、可也得警戒他們、我用點藥品之力、令其完全病倒、必是請我去治、彼時仇也給你報了、我又可將送給你們、救命的藥本找了回來、這不是三全其美嗎二人問怎個辦法呢、賽藥王說極其容易、將藥面撒在水缸之中、就算是大功告成、我再給你們點藥丸子、含在口中、當檳榔砂吃、便可解了藥力啦、可也得假裝有病、以免他等疑心哪事畢之後、我不但給你們治好了醫寒的病根、還要在賺的錢之中、撥給你們四百五百的、這有多麼好、若能在總管處、廚房水缸裏下藥那個財更發大了、你們每人能分個、千千八百的、買點地畝就是小財主、何必給人家當廚子呢、這倆一聽樂的忘其所以啦、說那成那成、總管處的廚房頭兒、是我的姐夫、

特許出願 高瀨式 耐寒不凍結 手汲水筒

昇進消火併用 打拔深井戶用 完全防寒裝置

在滿洲爲革新的耐寒汲水筒 新型各種在庫豐富 （奉贈樣本）

高瀨式汲水筒販賣所 新京永樂町一ノ四 電話③六九六九番

天津國醫函授學院 免費招生

本院首創國醫函授第一開辦以最新科學方式、特約全國諸大名醫協編中西參照鉛印講義全期二十三大學科精裝成冊萬餘言舉凡中國醫學應有盡有包括無遺誠醫林中歷來未有之大創著▲函索即寄▲院長：醫學會長兼天津市政府第一屆醫師大尉稼譲 詳章 院址：天津英租界三十二號路義慶里八號大樓

奉天製版所

寫眞銅版 凸版凹版 機械商標 ネームプレート 夾銀禮品 各種風景 電刻銀像 美術銀盾

電話 三九九一

奉天市瀋陽區大西街五段一八號

代理 商標 發明 意匠

奉天代辦處小西關大什字街北三益洋行電話中央二二七三

前實業部商標局囑託 勳六位 景雲章 辯理士 中根齋

新京東五條通三番地 電話三一五七七二番

三德萬石

米專用型 麥專用型 大豆專用型 雜穀用型 （贈呈樣本）

米麥型 大豆型 興農部農機具查定會最高位入選機

杉 滿洲總代理店 株式會社 滿洲杉山公司

本社 新京特別市豐樂路二一七番地 電話(二)三九四一番
大連支店 大連市山縣通八十八番地 電話(二)七一二九八番(二)六八六八番
奉天出張所 奉天市松島町六番地 電話(三)三七四〇番
天津出張所 天津河北大胡同三三番地 電話(二)二二一三番

國泰有聲大戲院 新京市五馬路 電話二一五四

今日本院獨家放映二次來京新片

藝華公司出品著名說部古裝對白有聲歷史巨片

王寶釧

張翠紅 李英華 余貂斑 主演

姻緣天定薛平貴 爲情犧牲王寶釧 △彩樓前花花絮絮 △武家坡人面桃花

彩樓巧配 大義滅親 盡春色 相映紅

日期 九月七日 八日 九日 十日 四天演

△兩軍相搏 殺聲震天 △兩情繾綣 王寶釧 苦守寒窰 一樓勇氣 薛平貴 力降紅鬃

國都大戲院 新京東二馬路 電話（二）六四一一番

今日公演 滿洲映畫協會出品 對白有聲愛情巨片 情海航程

主演 季燕芬 白玫 徐聰

九月七日 八日 九日 十日 四天連演

加演 滿映新聞 九十五報

七日 八日 兩天合演 新出品實演大會 電影・音樂・歌唱

主催 新京大同報社 後援 滿洲蓄音器公司

下期公演 兩大西洋巨片 魔獸霸王 湖畔的人們

新民戲院 （九日早場）

翠婉茹 孫玉樓 劉瑞軒 張春山 蘇少舫 韓少舫 楊孝崑 唐韻笙

探窰 南天門 老黃請醫 販馬計 大名府

晚場

譚玉亭 韓少芳 翔春燕 張春山 楊永竹 唐韻笙 任寵霞 楊孝崑

三本 劉鏞鍘國老

康生醫院 電話③

大安電影院 四五馬路永春路 電話（二）二六八四

今日放映 名劇對白有聲鉅構

九月九日 十日 十一日

新華 藝華 國產 新華 雷雨

主演 陳燕燕 談瑛 梅熹 三大公司合作演員

秋節特選 楊乃武與小白菜

光明 K.M.THEATRE 地址新京永春路 電話（二）三四七六

今日公映 △日期▽ 七日 八日 九日 十日

華成公司出品有聲對白新片 白蛇傳

主演 陳燕燕 孫敏 童月娟 王獻齋 韓蘭根 洪警鈴

（加映滿映新聞九六報）

下期 明星公司最新出品完全有聲對白新片 舞台春色

主演 馬陋芬 潘文娟

秋節供獻清代離奇命案

阿陀斯

預防腸傷寒　莫忘此名藥

本品乃有極強度吸著力的活性炭素，比較一般已製之炭素劑實優越多々矣，適用於一般瀉痢，慢性便秘時令疫痢，赤痢・虎疫・傷寒，食物中毒等場合中毒

各埠有名藥房均售

發行處　株式會社　滿洲新運友吉商會

OFFNAL　恢復難步

疲勞防止恢復藥

藥學博士　瀧野勇氏創製

醫學博士　木下東作氏推獎

運動、演習、精力增進　恢復難步功能防止心身疲勞增進精力同時並有迅速恢復頭痛疲勞之作用，故於運動上能促進競技記錄，於演習行軍上能增長耐久力

旅行（船車暈）　恢復難步對於旅行之疲勞及船、火車、電車等之暈眩均能防止又有振興精神之作用，常苦於暈車船者亦得安心愉快旅行矣

醉酒　恢復難步能防止惡醉並有消解之作用，故飲酒家雖陶然一醉亦無何妨

恢復難步爲運動家、軍人、學生、事務家、飲酒家、旅行家之必帶藥，又爲家庭常備藥也

主治效能

一般肉体的、精神的疲勞

因頭痛睡眠不足而罹之頭重

運動時心悸亢進、呼吸困難、船車暈

宿醉、二日醉、精力增進之劑

包裝・定價

拾片入	金參拾錢
貳拾片入	金五拾錢
五拾片入	金九拾錢
百片入	金壹圓大拾錢
五百片入	金六圓五拾錢

製造發賣元　Ⓟ　大日本製藥株式會社

本店　大阪市道修町

支店　東京市本町

出張所　臺北市除町

全國有名藥房均有出售

人類之敵　花柳病

怎樣纔能夠踣除？當以清血的方法入手　性慾騰沸勢難自持　染及斯毒頻發症狀　或舊病難除　餘毒未盡　正當以清血解毒的療法入手。牌子老練效力可靠　就得首推凱輯氏喜肥力爲聖手　有卅年的歷史！是百服百効信用可靠！是藥力温和毫無副作用（丕）特効特色　男女老幼一切血汚四季咸宜無絲毫之弊害

血汚是最可怕的

(一)常好常犯的花柳病　如四肢酸痛頭疼頭迷耳鳴耳聾　渾身起紅痴紅點臉上起疹楊梅疥瘡渾身潰爛　奇癢流水以及與原起發生同樣症候

(二)如破傷魚口　耳聾目潰　脫落毛髮　牙齒搖動　等症

(三)小兒的遺毒　婦女的傳染　疑似症潮濕膿疥　痛癢交加　婦女因毒滑胎化胎　因毒不孕　毒性結核等症　無論梅毒到第一期　第二期或三期　服喜肥力　均能藥到病除實爲安全治療　此藥性温不猛效力宏富不燥　男婦老幼皆可服用四時咸宜　每瓶國幣一元五角　每打十五元

國內外各藥房均有分銷　總發行　吉林省河南大街　濱江道外五道街　黑龍江省南大街　泰華西藥商行

大同報社廣告部　電話二一六一五一

華氏下奶葯　乳來精

生乳功效準確　缺乳請速購服

每瓶壹圓

生乳良葯　乳來精

總發行　奉天小南門裡路東　蔭華大藥房　電話四二九一三號

各埠葯房均有經售

瘧疾　韋廉士醫生紅色補丸

瘧疾之傳染乃由瘧蚊吮人注入瘧菌於血液此係一種確定之事實韋廉士醫生新紅色補丸善能治瘧乃因其功能速生多量稠紅淨血使瘧菌不能生存於其間此亦係業經証實之憑証

然則既有此丸可助你迅速根除瘧疾而不感任何不適何以仍用那些可厭治法僅收暫效乎或許你一經知道韋廉士醫生新紅色補丸如何有裨於瘧疾你也不再抱殘守缺續用老法毅然相信此丸確有根治瘧疾之功誠如是也今日請即開始君之治療

韋廉士醫生新紅色補丸亦善防瘧與調補瘧後虛弱故君可服此以防之或服此以治理或調補之此外韋廉士醫生新紅色補丸對於治療貧血腦弱食滯早老瘋失眠肌膚瘦削頭痛不止婦女特症以及其他血虧各症亦經屢試屢驗

藥房均售或向上海江西路四五一號韋廉士醫生藥局購備

代理處奉二緯路六十三號英商和記洋行購買

廣東馳名　烏鷄白鳳丸　婦科聖藥

主治　婦女經血不調超前錯後血色不正紫黑成塊血色淡紅或如泔水治子宮寒冷白帶過多腰腿酸痛癥瘕積治婦女血虧經閉乾血癆症氣短咳嗽午後發燒心跳心忙治婦人久不受孕或有孕連傷數胎久慣小產治產後惡露不盡瘀血凝滯腹內有病成塊腰疼難忍治婦女夜眠不安多作惡夢驚恐成疾如同邪病治婦女面黃肌瘦少食無眠四肢痠軟頭迷頭痛

注意　烏鷄白鳳丸乃婦科第一老牌聖藥風行南北遠近馳名業已數百年之久凡購者必須認明哈爾濱金勃先藥房經售多年之廣東金鷄富貴商標永安堂烏鷄白鳳丸庶不致誤且本藥係用科學製法配成小丸非比舊式蜜丸腐敗恐其日久生蟲而有害也並經滿洲國衛生試驗廠濱江省長許可

減價　廣東金製烏鷄白鳳丸每盒二百五十粒定價五元現因推廣銷路起見減價六扣兩月每盒售參圓每打只售參拾圓外埠函購不加郵費貨欵先滙照寄不悞

總經售處哈爾濱道外中十五道街　金勃先藥房　電話四八三九號

代售處奉天日站恒濟堂奉天大成藥房大連華泰藥房大連德全棧營口洪春堂錦州同盛居吉林五洲藥房江省德太盛安東益增遠熱河全富興赤峯五洲藥房平泉永義堂新京中興藥房凌源萬育堂牡丹江惠存厚遼源德泰顒洮南德慶仁樺甸振興永營口咸春堂

婦女月紅丸……治婦女經血錯雜赤白帶下

蔘茸補丸

各埠均有售　經理通章函寄　歡迎代銷

價目　每瓶一百二十粒　出售壹圓貳角

▲欲創偉大事業▲　▲須有強健身體▲　▲惟服蔘茸補丸▲　▲可登康健之路▲

適應症　腦筋神衰　健忘怔忡　心虛氣弱　腎虧精滑　記力減退　自汗咳嗽　陽痿遺精　貧血胃弱　頭眩耳鳴　腰腹酸痛　夜內失眠　腎囊潮濕

總發行　奉天大北關　同生堂藥店

舒肝靈……治男婦胸滿腹脹心胃疼痛

昭和八年三月二十日第三種郵便物認可 郵政特准掛號認爲新聞紙類

大同報 第二版
發行人 衣貫田 編輯人 梁世錚 印刷人 韓紹衡 發行所 新京東六馬路 大同報社
電話 編輯 二─四七二四 營業 二─六九─六
振替口座新京一七〇
報費 一份五分 一月壹元三角 外埠的加郵費
廣告價 一行二元

社說 飲食衛生

語云。「病由口入。禍由口出。」孟子曰。「人莫不飲食也。鮮能知味也。」又曰。「口之於味也。有同嗜焉。」夫曰。「病由口入」。則凡養生之資。反爲傷生之具者。比比已。曰。「鮮能知味」。則辨其所以然之故。而徒以飫以食。不縱一時之慾。而忘萌蘖之災者。蓋寡。曰。「有同嗜焉」。則雖巧食蹇子。甕飧不給之飫。而亦鮮或忘情於肥鮮品。苟獲腐潰之未甚者。則亦甘之如飴。快然大嚼。而不知其遺害之未可量也。嗚呼。此其爲厲於衛生者大。無論負有指導監督之責者。未可忽視。即邦人君子。凡有先覺之資者。亦宜隨時隨地因人因事忠告而善道之者也。可不務乎。

居嘗聞。諸孔子之於食矣。曰。「不時不食。」曰。「割不正不食」。曰。「魚餒而肉敗不食」。曰。夫不時。不正。猶在不食之列。其餒與敗也。更何待言。於以見聖人所致意於衛生保健之道之切切偲偲。而不敢以稍忽者。何其謹嚴。乃後之崇。尊聖人。相與高尚其事者。不惟於聖人微言奧義之道德旨歸。相去日遠。即起居飲食之微。且亦瞠乎後也。不亦傎哉。年來我國對衛生保健之方。振導不遺餘力。亟亟僕僕。家喻戶曉。掃除檢查。不憚煩勞。尤於飲食店之營業。乾鮮果之製造販賣。十目所視。十手所指。指導監查。促業者之善處咸宜。免遺衛生保健之稍有遺憾。用意誠不謂非極至且厚矣。然而熟考其實。則以吾所見。殊有未盡善者。其在飲食業之酒飯各家。除中級以上。列設備與製造。均尚整治雅潔。差强人意。至中級以下供應勞働大衆之家。則種種內容。什九污濁滿目。什器之洗滌。既欠純淨。酒飯之貯存。亦未盡精潔。厨灶之中。狼籍錯襍。營營蠅蚋。紛集魚肉。甚有不堪入目象。至鮮菓業者。每見潰爛之品。不加嚴檢摘。而濫於販售。雖非盡然。而一魚之臭。恆致滿釜於全腥。尤其階。齒舌勝言。尤其低層負販。食於廉値以最少之資。購盈擔之腐菓。籠於地陋巷之間。到處叫賣。無知婦孺。乃爭買若鶩。貪小利而忘大害。實患所滋。因致疫癘之媒者。往往而然。此監者。本未過之敵。誠不可不更加徹底。以期成衛生保健之完璧者也。竊意於此之道。苟遇斯類。於酒飯業者。則嚴其罰則。於果品業者。於嚴罰之餘。並對小販究其來源。根本實處。則衛生之道。庶乎有豸。

德對英將實施總攻擊 已開始未曾有大空襲

【柏林九日電】希總統以報復英空軍爆擊之德非軍事施設爲理由、於七日夜命令開始倫敦大空襲、由蓋林格空相總指揮之下、決行未曾有之對英大空襲、據八日德軍司令部發表稱、自七日夜起至八日午前、對泰晤士河畔之港灣施設、及工場地帶的猛爆合計業已投下有千噸以上的爆彈、又從來德爆擊機均由相當的高度中投彈、但最近乘英國防空力弱化、急降下爆擊機開始活躍同時因觀測最近數日來天氣可繼續保持晴朗、故於此三週間德空軍預定將以同一調子、實施總攻擊云云

德軍或將由北海上陸

【紐約九日電】據A．D柏林確電接得之情報稱、七日夕刻大舉空襲倫敦之德機、乃爲自丹麥挪威、北法蘭西、比利時、西北德意志各基地一齊飛出者、故據消息方面謂、觀其開始自挪威丹麥之基地對英空襲頗値關心、彼自北海對英上陸作戰之說、或恐以此爲試行云

指揮全部作戰 蓋林格在北法放送

【柏林九日電】德國蓋林格元帥、於八日午後在北法某根據地、由無線電向全德國民衆、放送德空軍之空襲倫敦、其大旨如次、德國以報復英國對於非軍事目的物及非戰鬪員之毫無差別的轟炸之手段、現已對於英首都之倫敦、實施一大空襲、余特奉希特勒總統之命親赴北法某根據地、由此而指揮全部作戰云、

黑煙遮蔽英法海峽 倫敦悽慘已極 大空中戰延續九小時

【倫敦九日電】德空軍對倫敦之爆擊、至九日晨刻竟集中於倫敦市、午前四時頃、對於英國民主主義之殿堂國會議事廳附近、投下多數爆彈、蓋自八日夜間七時五十分於倫敦市上空、展開之英德空軍大戰直至今晨五時、猶未停止、延續至九時間之久云

【柏林九日電】關於八日倫敦空襲、DNB通信社報稱、是日德軍投下之强力炸烈彈威力極大、悽慘已極、其飛騰竟達四五千米之上空、又因此爆擊而起之火災、即倫敦一地區、亦達十公里、向四方擴大由遠距離亦可明瞭望見云

【柏林九日電】據德偵察機之報告稱、因德空軍大空襲、故於七日午後、倫敦發生大火災其黑煙直冲倫敦及英吉利海峽之上空因風的關係橫斷海峽直達弗蘭得爾海岸、至夜晚時該方面之天空通紅可證明倫敦之大火災情景云、

【柏林九日電】據D．N．B通信社電稱、據七日空襲倫敦之偵察機歸還報告稱、於七日之空襲捲起之倫敦市一帶黑煙、至八日仍迷漫空際、遮蔽倫敦以至海峽一帶尤以倫敦市上空、可目覩由地上沖起濛濛之黑煙、丕使人憶及倫敦最後之日呈出悽慘之光景、黑煙繼轉向東方、飄遮泰晤士河口一帶、遂風漂流、終越海峽、護鏈至對岸之弗蘭得爾海岸、於夜間由弗蘭得爾海岸、可目覩英海岸各地燃起之大火云、

【倫敦九日電】自八日午後七時五十八分開始之德機空襲倫敦、至九日未明毫無間斷倫敦市街遭炸彈

英官方發表 一般損害極大

【倫敦九日電】英空軍省治安省共同發表

一、七日夕刻德空軍大舉空襲倫敦、繼續徹夜作大規模之空襲、一般損害固甚大、然軍事的方面無甚重大者

一、敵之攻擊集中於市東方之泰晤士河沿岸、河岸附近有三處起大火災、其他數處亦發火

一、此發火地區之多數市民、因失去住宅、而被收容於安全地帶

一、同地區之瓦斯水道等公共事業、亦發生障害

一、倫敦港之船塢亦受大爆擊、泰晤士南岸之船塢起大火災、其他倉庫、曳船皆受相當損害

一、倫敦市之其他地區亦有多數爆彈投下市之南部學校二處被損傷、中央部起大火災、房屋之倒壞者到處皆是、

一、死傷者數尙未判明、大約死者四百名、重傷者千三百乃至千四百名

但市民等不以德軍挑戰而喪其士氣、

混亂之倫敦市 烈焰下民衆爭避難

【倫敦九日電】七日夕刻對倫敦空襲之德爆擊部隊、於市之東端泰晤士河下流工場地帶投下之爆彈忽使數處發生火災於是極呈淒慘之黑煙乃冲於天際附近一帶空中頓被眞黑烟雲遮蔽無隙、記者當即乘自動車馳赴於爆擊現場於車將至近傍時則見有遭火燒之市民及附近居住之老幼婦女孩童每人手中携持被褥及食料品之筐籃等如潮湧難而來因之街道立呈堵塞由倫敦橋上行以遠眺則見沿於是時漲潮之泰晤士河面與各處焚燒之眞紅火焰相互映彩跨於其上之監視塔及倫敦塔之古城亦如畫影相似時浮時沒且於亘續月餘之旱天得猛狂火焰之勢燃燒於傍晚迫近之同時明朗天空一變而爲極淒慘之景況尤以離經倫敦全市事先於近郊待機總動員之多數消防自動車救護車不斷鳴叫警笛來往馳驅努力消防而仍未見稍有鎭息且於前大戰之初期矢亦於同地區起有大火災此次爲廿六年後之稀有大火市民傍徨徘徊呆然凝視赤色東方之空中、時經未幾於午後八時四十五分復鳴叫空襲警笛因之市民人人狼狽再行避難於防空壕

北邊視察團由京出發

第一回北邊振興地帶視察團員、松本總務廳次長、土肥民生、結成興農、澁谷治安、飯野交通等各部次長、飯澤主計、省地方兩處長一行、於九日午前九時、自新京飛行場、乘飛機出發赴海拉爾、

（照片即由京出發的一行）

轉任興亞院之石井參事官等合影

巴西總統表示 美洲軍事聯合可能性

【里約熱內盧九日電】巴西大總統當七日之巴西獨立記念日時、演說國土開發之急務、其中更言及美大陸共同防衛問題、美州諸國相應其獨立與戰爭當時同樣之必要、爲保全各自之主權與大陸故軍事的聯合已有可能性 此次論調比較從來示有穩健之點對此頗値注目、

在不參戰限度內 盡力援助英國 美候補大總統威氏演說

【路斯維里（英安納州）九日電】共和黨目總統候補威爾基氏、大下於路斯維里市本部、七正在協議選舉對策中日夜、曾行演說、大意謂本人如被選爲大總統則對英援助、決再强化、但不使美國進入戰爭之途等語、頗値注目、其演說要旨如左、余如被選爲大總統、則決不使美國進入戰爭之途、對於獨裁主義國、亦無意施行宥和政策、至於援助英國、則以美國不參戰爲限度、盡力援助也云

意空軍活躍

【羅馬九日電】意大利軍司令部發表

一、意軍一潛水艦、於直布羅陀海峽附近、擊沈英掃海艇一隻

一、意空軍爆擊部隊、伴同戰鬪機部隊、對馬耳他島空襲、投下多數爆彈、對於進入船塢中之英潛水艦、加以爆擊

一、意戰鬪機部隊與英鬪機部隊、表演大空中戰、確實擊墜英機十二架、並將其他英側一機予以致命的損害、意方備有駕駛員數人死傷、至於飛機全部安全歸還

一、意空軍、於紅海會發見英護送船團、因加以痛爆、英側運送船一隻因中爆彈、已然破毀、船務員以捨棄船體而逃走矣

一、意空軍之其他一隊、已將阿紬港空襲、當時並演空中戰、擊落英機一架云、

蘇聯利用中國 企圖坐收漁利 一美人視察遠東歸國談

【紐約九日電】七日之紐約黑拉爾特報揭載最近由極東旅行歸國之西拉久茲大學拉伊爾士伯沙教授之歸國談、該教授關於日華事變、談謂「中國爲蘇聯所利用而爭」又關日美問題、謂「日本人以美國如能除去人種的優越感、則日美間之隔閡自可解消」其談話要旨如左、蘇聯每年須擲十萬弗之宣傳費於中國、以鼓吹共產主義、煽惑中國民衆之抗戰意識、而自身則隱於裏面待日華皆疲於戰爭時、坐收奪取中國土、故此戰事可稱爲代理蘇聯之戰事、關於日美問題、日本人不信日美間有戰爭、彼等僅謂美國如能除去所謂人種的優越感日美間之隔閡、自可解消、日美戰爭論等、可雲散霧消、兩國藉經濟的關係、可確保平和、此爲日本人一般之信念云云

中華東亞聯盟協會 昨在廣州誕生 發表宣言闡明成立目的

【廣州九日電】以促進大亞細亞主義實現爲目標、由華南有識之士結成之中華東亞聯盟協會之成立式九日自午前十一時起、於中山紀念堂舉行、到場之日華官民及學校與其他團體、計達數萬之衆、首由會長林汝行氏起立、朗讀成立宣言、對此有日本東亞聯盟協會理事木村武雄氏等來賓致祝辭、正午於盛大中閉幕、

成立宣言

東亞聯盟結成之目的如左、

一、政治獨立、目下之中國、因受西洋帝國主義不平等條約之束縛、故失去政治獨立之主權、但擬依日本側之協力、採取國際政治地位平等及行政主權之獨立、

二、經濟提携、東亞各國協力一致以謀東亞各國經濟力之發展、藉以對抗歐美諸國民主主義之經濟壓迫、及經濟侵略、中日兩國、應以有無相通、長短相補爲原則、

三、軍事同盟、軍事同盟之目的、在於聯合各國排擊赤白帝國主義之侵略、藉獲東亞國防之完璧、

本協會根據上列三條件而結成、

回憶廣東、遭受西洋帝國主義侵略、爲期極早然却爲中國革命、發祥地及國民政府建設之策源地、是以今日結成東亞聯盟協會、更希望全國人士及海外僑胞、踴躍參加本會也、

雲南形勢險惡 聯合大學將遷西昌

【香港九日電】昆明西南聯合大學、與西安之西北聯合大學、重慶之中央大學等、並稱爲抗日學府、擁有教員七百餘、學生三千餘、近因雲南之形勢漸次險惡化、並因重慶教育部之再三督促、近將向西康省東南部西昌遷移、西昌與在四川西康、雲南、貴州、四省略占中心、氣候溫和、農產豐富、西南聯合大學之遷移、將來或將成爲一大商工業及教育都市、且爲重慶政權西方移動之先非頗堪注目云、

羅馬尼亞前王 抵瑞士盧加那

【柏林九日電】羅馬尼亞前皇帝加羅爾二世、已於八日午後五時（瑞士時間）到達盧加那車站、當由瑞士警察局對前皇帝及隨員、擔當嚴重警護之任、羅馬尼亞王家曾於瑞士之萊茵河畔置有邸宅、惟加羅爾前皇帝是否卜居於此邸宅、目下尙屬不明、關於羅前皇帝滯留於瑞士國內期間、瑞國之認可事宜、聞已以羅馬尼亞前統治者在滯留瑞士國期間中、不爲政治的行動之條件下、而承認之云、

强化物價政策 對違反者應取嚴罰主義 山梨司長歸京談

山梨經濟部商務司長爲出席日滿華貿易調整會議久在渡日中、今所負之任務完成、搭光號車於九日午後零時廿分歸京矣、關於會議之成果、談話如左、

一、今後日本對滿洲國輸出物資之價格、則依據日本之公定價格、至於輸出暫使過渡的業者行之、無遠日即取東亞輸出入組合聯合會之收買輸出制、

二、關於輸入總額已得日本側之諒解、大體本年度分可輸入達十八億圓之物資資金調整當局之大藏省亦了解我國之立場、

三、滿洲之順路解消、兩者貿易行政適上一元化之機運完全成熟、

其次談日本之情勢等如下今赴日本有所痛感者、乃應更加度强化物價統制、舉國協贊新政治體制之確立、日本之價格政策非常徹底、不正之行市早已絕跡、鑑及我國已往之辦法過於迂緩且構成價格主要部分係勞資之事實、與商品低物價政策同時、勞資之統制亦應强化關於此事星野企畫院總裁亦賜以注意辦理之厚意迄至今回之勞資政策有不徹底之感、日本已據九、一八停止令停止勞資、此波及全般低物價政策遂行之效果絕大、勞資問題是民生部之所管事項余個人之意見不可祇賴不當利得取締令、應發布勞資統制令、當然由民生安定上言之、呼應勞資統制、物價政策亦必趨强化、做日本或德國、對價格政策之違反者、取嚴罰主義又國內之在庫品亦達相當額、如置諸不問時予今後價格政策之惡影響至大、爲使在庫品出世、必須講求相當妥善之措置、對關東州問題、一掃從來之缺點、兩者協力前進、此次之會議、滿關始終一體行動、與關東州之折衝約於本月中即可有眉目、

國務院會議 可決各要案

第四十五次定例國務院會議、九日午後一時、在總理官邸舉行、可決事項如左、

一、協和鐵山株式會社增資處理要綱、

一、康德七年度各特別會計第二準備金支出之件

一、報告事項（松花江理水調查計劃書）

吉稅務署長 決定郭寶森氏

第四十五次國務院會議可決人事如下、

經濟部參事官 郭寶森
任吉林稅務監督署長 敍簡任二等
吉林稅務監督署長 楊乃時
任濱江稅務監督署長 敍簡任二等

古海經部次長 離東京歸國

【東京九日電】因圓域貿易會議關係滯京中之古海經濟部次長、於九日午前九時五十五分由東京乘列車就歸國之途途中於大阪降車與各財界方面懇談後歸國云

蒙聯于副主席 偕北京飛東京

【北京九日電】蒙古自治政府副主席于品卿、及總務部長關口保兩氏、於九日晨由北京遵空路前赴東京、

冠蓋往來

▲侯希仁 九日上午八時來京

▲杭承祖 九日下午二時來京、（以上寓越香春）

▲于晴軒（奉天市公署財務處長）八日下午二時來京、（寓亞洲旅社）

▲陳子青（公主嶺檢察廳檢察官）九日下午三時離京、

新體制準備會 昨開小委員會

【東京九日電】新體制準備會小委員會、九日午後一時起於首相官邸開會、近衛首相出席、同時有末次信正、有馬賴寧伯、後藤文夫、井田磐楠男、古野伊之助、岡崎勉、永井柳太郎、小川鄉太郎、金光庸夫、岡田忠彥各委員並富田書記官長、村瀨法制局長官以下之各常任幹事出席、先由近衛首相致辭後、提出前後亘三回舉開之準備會論議中心、終未得結論之左列諸問題、加以徹底的檢討、

一、中體核與新體制促進協力會議之關係

一、總裁由總理大臣兼任之可否

一、地方支部長由地方長官兼任乎抑由一般選任者乎問題

一、新體制與帝國議會之關係

一、國民組織體之名稱

集小委員會對上列諸問之意向再提出十日午後二時起舉開之準備會云、

農產收穫豫想極佳 需給自將臻於圓滑

本年度農產物收穫豫想以反映去年度以來之大豆以及其他主要農產物上市之不振、致各方面頗爲注目、祇以因統制而殊爲懸念之主要作物播種、並未見諸轉換等、豫想大豆以外之主要糧穀、僅除小麥之外、餘者耕種面積與收穫量、均呈異常之增加、與今秋收穫期起、實行農產物統制方式之再組成相併行農產物之集貨與配給、必愈趨圓滑、殊可期待、按第一次收穫量之二千一百二十七萬六千一百七十三瓲、雖僅爲平年之收穫、但比較去年已爲異常之增加、係增至百分之十八、又當播種期之時、雖因全滿的久旱未雨、過度乾燥致播種時期爲之遲延等、但豫計竟爲豫想以上之增收者、係因七月上旬以後之天氣、殊爲順適、而其最大之要因、則因對於政府適切之勸農施設、極爲努力、並以獎勵農耕、尤爲異常注力之結果、關於播種面積之增加所致、故此後若能爲順調之推移時、豫計將遠駕平年收成、尤其自去年以來因强化統制而殊堪懸念之大豆、豫計播種面積與收穫量、均將爲之增加、至於高粱約可激增七十五萬瓲、包米亦激增九十四萬瓲、以是、對日華飼料肥料需給關係、頗可趨於緩和、又水稻粟之增收則對於滿鮮食糧問題、更可使之明朗化者、故今後推移、殊具有莫大之期待云

H.H.H 三愛知靴油
最優等的老牌
保華・柔軟
光滑・耐久

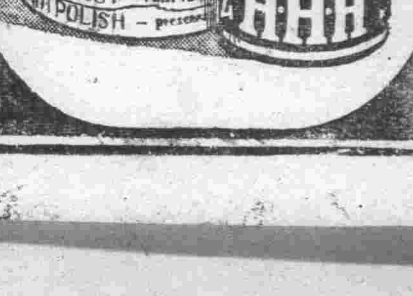

月份牌 卓上日記 預約販賣開始
製造制限ニ因輸出入統制之關係輸入量減半受注期縮短現貨無多請速購用是荷
扇子團扇 シーリング印刷 月份牌 廣告火柴 廣告宣傳用品（卸商）
日本月份牌株式會社代理店
興亞商行
新京東三條通五四 電話(三)五九六六 振替新京二九四七

招聘社員
一、資格 須有火災保險業務經驗者
一、年齡 二十五歲以上
一、待遇 面談決定（相當優厚）
如有希望者請携帶親筆履歷書 象片到左記地址接洽
新京特別市八島通四二（福昌公司樓上）
豐國火災保險株式會社
新京支店

失照聲明
敝人於前將部照一張領名潘利仁坐落永吉縣九區白泥德河屯又給日期民國八年十一月十五日清字第五九一〇二號四至東西至分水南至蕭姓北至段姓面積十二垧五畝遺失除請縣署補發新照外特此聲明
永吉縣豐滿村 潘立學啓

吉房出兌
地點 城內新開路
間數 十六間（門面九間、住宅七間）
右記房屋有希承兌者請至西二道街路北聚興和接洽可也

公示催告
公主嶺街市場町四丁目壹番地
聲明人 杜榮齊
聲請公示催告關於左記表示之證券由前記聲明人來故其持有人應迄於康德八年三月十日午前十時以前向本院呈報其權利並提出該證券如於右期日前不爲聲報及提出時得宣示其無效
證券之表示
一、證券之種類 支票一張
一、號數 第壹壹四貳號
一、金額 國幣參百五拾圓
一、發出年月日 康德七年七月二十五日
一、發出人 滿洲中央銀行伊通支行
一、支付人 滿洲中央銀行公主嶺支行
一、領款人 公主嶺街德成裕
康德七年九月貳日
公主嶺區法院審判官 索蔭

印度綢緞莊
布路洋行
各貨到齊 承做服裝
價目克己 定期不悞
新京日本橋通六三 電話(三)五八四四

新京 商業簿記傳習所 函授部招生
函索詳章附四分郵票寄至新京中央郵政局私書函箱第一〇七號本傳習所收

忠靈廟奉仕終了式
今日擧行隆重典禮
全國民永久不滅的榮譽

昂揚建國精神、鍛鍊國民勞働奉公至上之信念、自康德五年七月以降、全國民精神一致、乃結成國都建國忠靈廟神造營勤勞奉仕隊、迄今三年間、在新京南嶺神苑之內、從事土木工作、廿萬隊員不眠不休、實踐流汗的運動、結果已造有相當功績、而神苑內之土木工作、業已全部終了、奉仕本部定今日(十日)午前十時、於忠靈廟前廣場擧行奉仕終了式、以爲全國民奉仕榮譽永久、銘記並依左記式典、擧行嚴肅儀撲之奉仕終了式、

▲一同整列、開式之辭、▲建國神廟禮拜國歌合唱、修祓、降神、獻饌、祝詞奏上、淸祓、玉串奉奠(丁中央本部長、直木奉仕總司令、武部總務長官、金首都本部長、管原建築局長)、撤饌、昇神、致辭(丁中央本部長)、奉仕經過報告(直木司令)滿洲帝國萬歲三唱、勤勞奉仕萬歲三唱、閉式之辭、

鎮座祭等 市民獻燈

本年度新京神社秋季大祭、忠靈塔秋季恆例祭、並建國忠靈廟鎮座祭擧行之當日、全市戶、決定一齊揭揚國旗及獻燈、協和會首都本部制定行事日程如下、希一般市民遵守踐行、

△九月十四日新京神社祭獻燈(十五日同上並國旗揭揚)、十七日忠靈塔恆例祭獻燈、(十八日同上並國旗揭揚)十九日建國忠靈廟鎮座祭國旗揭揚獻燈(廿日同上)

國勢調查 爲人民謀福利
要一致堅實協力
市民須覺悟切勿輕信流言

政府爲增進國民之福利、使一般民衆、對經營事業上得到相當之方便、平日生活上、獲得相當之安定與舒適、此次不惜巨資、任命數十萬國勢調查員、用心良苦、方有此番意義深遠之國勢調查實現、換言之、政府爲整備施政事之基礎資料、與製作暫行民籍法之民籍原簿、得不積極從事國勢調查、再者正今東西各國、如係文明有地位之國家、無不經過此種政治上手續、我國人民對於此次國勢調查本宜處之泰然作政府堅實之後援、協助政府、無錯誤、無耽擱、而定完成此種國家重要行事決不應神經過敏『以風聲鶴唳、草木皆兵』之態度、造作流言蜚語、結果落得自欺欺人、所謂天下豈有事、庸人自擾之、

於此國勢調查伊始之時、國人務宜聽從調查員與指導員之指示與勸告、於本年十月一日國勢調查之當日、要詳細忠誠向調查員報告塡寫家庭實際人口數目、以及一切情形、切勿作調查員之障碍、亦此爲關係各當局之所期待、同時亦爲吾等市民之應自覺、而應有之義務云

鐵道總局近將擧辦 貨物事故滅絕週間
昨在京邀關係者開懇談會

鐵道總局、鑑於交通事業之重大性、以期貨物輸送之完璧、並爲防遏輸送物資之滅失、及損毀事故計、定自九月十五日起至廿一日、擧辦貨物事故絕滅週間、以向滿日運輸之完整邁進、

奉天鐵道局奉鐵道總局命令、於實施該週間之前爲聽取在京各關係弘報機關之意見起見、於九日午後一時起、假新京滿鐵支社第三會議室、擧辦懇談會、

出席者除軍關係者、關東局、政府各部代表外、新京商工公會 在京新聞社以及主辦者側古川奉天鐵道局長以下各課長、鐵道總局課員、新京支社、新京驛長等、

懇談會按秩序進行、首先石崎新京商工公會副會長、對鐵道當局要望種種改善方法、當局約以善處、嗣後各方面發表意見、彼此披肝露胆的交換、頗收良好的結果、至午後四時五十分散會、

於此懇談會席上成爲問題者、貨裝問題、關於該案、在主要車站、作成完全的樣本、向一般貨主供覽、或對於不良貨裝、懇切說明、使之加以補强、不然拒絕運輸、又在主要站設置貨物事故相談所、以便貨主質疑、性防遏運輸事故、絕對不能鐵道當局一面的努力而完成、即鐵道從事員、自不待言、一般貨主須留心而協力、以期達成防遏事故、當局希望貨主們者有不明瞭時、極歡迎向最近車站質問云、

殉職警官慰靈祭
將在南嶺英靈祠擧行

我國警察協會、爲期追悼爲國捐軀殉職之警察官、特擬定於十三日上午九時、於南嶺警察學校校庭警察英靈祠前、擧行殉職警察官慰靈祭及奉納武道大會、爲期隆重擧行計、於昨該會特函邀各方面關係者出席參加云、

全國識字運動
徹底掃除各地文盲

(照片‖識字週間之宣傳畫)

故使認識民生部主辦之第三回識字讀書週間、自來月七日之一星期內、於全滿圖書館、民衆教育館、民衆講習所、國民學校、協和會並各種教化團體協力之下實施民生部已向各省發出訓令、更於九日分發壁書實施準備、本年度實施之事項如左、由國民學校學生、民衆講習所、並青年訓練所生等對文盲者徹底識字之必要、此外對識字事業功勞者之表彰、期間中圖書館之免費入場、講座談會、講習會、優良圖書之推荐介紹開展覽會、民生部大臣懸賞徵發國民學校學生作文、無線電放送等、對識字讀書之普及徹底大事施行云

國兵法實施與吾人之覺悟 (二)
國兵法論文三等當選 韓殷先

第貳章 歷代滿洲之徵兵制度

現階段之國防態勢整備下而誕生的『國兵法』、已譽於隆興滿洲基本要素之一因、然當行使之初我國民拋於多年募兵制之因襲的思潮容有一二感、及有念風暴雨之感、殊不知一展往昔滿洲之歷史、殆無不爲徵兵制之體驗、以證今日之必要、想當爲我國民所一知之事實也、

1、塞外民族與氏族制度

滿洲之古住民族載於史乘、來源已久、若肅愼穢貊、扶餘、靺鞨、渤海、女眞等等、一方有其特有之文化、一方有共慓悍之氣魄、曾幾度稱霸於中原所謂塞外民族之睥睨神洲的性格之謂也、自來塞外民族之文化、及經濟、較之與中國本土固屬低落、但不拘於少數民族、而支配中國之全土、其在歷史上確有幾多之明證、實如大元王朝之建立契丹內蒙古之領有、金王國華北之侵入、以及三百年前滿清之入主華夏、斯均爲人所共論之事實也、

至若在史乘上所顯示之塞外民族特殊性格、其主力大部發於相互扶助之一點、且特有相互保護之機能、尤以對於多敵之共同防衛、成爲一大特色之活動、禦抗外患而以氏族部落之自治自衛爲本源的擴大、殆爲擧國皆兵之先聲、

是故氏族之消長、與自衞力之充實、二者共爲一大正比例、氏族之武力堅强即可逐漸而成爲部落、並併合其他之小部落、而發揮其氏族制度之特色、即此亦足見擧氏族皆武備可呈勝利的朕兆、此又可謂爲滿洲先世遍行徵兵法之例證也、

2、周秦時代之徵兵制

古代之兵役制 迄周而始定其甚、但彼時滿洲之荒原、正所謂滿洲人所蟠據遼東及長白山側有挹婁族所居焉、北滿洲有穢貊居焉、度其氏族之生活、彼時周稱之曰『東胡』、大體爲兵農不分之關係、服兵殆爲一種職務、其服役年齡自二十歲而迄六十歲之間其他詳載殆不可考焉

秦自始皇帝對遼河之東西設置二郡、宿將蒙恬率雄軍卅三萬以禦匈奴、自臨洮而至遼東築長城守五嶺、動大軍而興師、此際之匈奴、亦遍徵氏族各部落、而與之相周旋也、

3、金代之徵兵

金太祖之立金邦、倣乣軍之制以興國、即立五十騎爲一乣、特對蒙古方面加以全力之防備、擧凡金屬各部落之壯者皆爲乣其部長稱爲孛堇由孛堇之命、得以徵集壯丁、遇有戰時、兵衆曰猛安多少曰謀克、共擔國防之體勞、

4、蒙古元代之徵兵

元之興起於北方、分其兵爲蒙古、探馬赤之二軍蒙古軍馬爲蒙古部落之人民探馬赤軍則由於諸部落所徵發者也、男女凡十五歲起、皆服兵役至七十始退役、十人爲牌、而設一長、馬上戰鬪、馬下牧養幼兒稍長、即入兵籍、漸而爲蒙古之壯師、故幼兒之兵籍

恰如靑少年義勇隊、迄至蒙古之中原平定、特令年二十歲以上之漢人補充之、以謀軍之充實、

6、清代之徵兵

清太祖努爾哈赤之崛起係爲糾合部落百餘人、於明之萬曆十一年爲復父恨而襲明兵、其後連戰連捷遂漸開拓有淸之基業、然彼時行使之徵兵制、殆爲氏族以自衛而編成之自衛團體、其後更設黃白紅藍四旗、再擴而爲鑲黃鑲白鑲紅鑲藍合而爲八旗、以諸部族之征服統合而編制此係軍隊增大强化之策謀對於旗之組織、固持有一極大之見地也、旗單位之起源、其前身即係女眞之牛彔制也、牛彔之制每十人爲一彔、每達十五歲之壯丁即行編入牛彔之內、但自旗制一現、則擴充爲三百人、旗兵約五分爲滿蒙漢三系、後以蒙漢之來歸者日衆、蒙漢均各擴充八旗、然滿旗始終採徵兵之制也、

設市民射擊場
決在建國廣場附近
本年冬可完成一部

市署公園科、爲提倡市民健康娛樂而擬設立之市民射擊場、關於地址問題迭經與各關係者協商之結果、其場所已決定爲建國廣場南方三米牛凹地(大數喜嶺公園附近)計面積爲十五萬平方米、經費約廿萬圓、預定今年十一月間、可完成其一部、至於便所、倉庫、事務所等工事、則預定明年秋可全部告成云、

赴日視察之記者團
今晨離京東渡
昨歷訪關係方面

爲視察先進國、日本新聞界、弘報協會派遣之滿系記者前往、參加各社計共六名、李文揚(通)、李遇吉(大北)、朱宜甫(盛京)、李光覽(滿鮮)、張仁術(泰東)以及本報特派記者何曉林一行視察者由協會五月女章氏引率下、乘今日(十日)午前八時京發列車、離京南上就訪日之途、

一行九日午前九時於弘報協會會議室集合、受森田理事長之訓示大意爲此次赴日視察之使命、乃爲期新聞事業之向上並藉機視察日本日常生活及戰時下實況云云、隨即歷訪關東軍報道班弘報處、受訓示後更至忠靈塔及新京神社奉告參拜、一行預定十一日經釜山到下關、經神戶大阪、京都奈良、並參拜伊勢神宮、十九日抵東京、與帝都弘報關係者交驩、廿六日由新潟出發經由羅津、定於卅日午後十時五十分歸抵國都云、

闢六處貯煤場
急謀國都配煤圓滑

採暖期、定於今秋十月十五日實施、而爲制定國都之煤通帳制票配給、市公署及日滿商事關係首腦者、於九日午後一時、在市公署、作種種協議、結果期其配給之圓滑、以於市內設貯藏五百噸乃至一千噸之貯煤場六處、以確立永久的配給網、專爲供給大批的配給、又以許可制、對各處散在之小營業者、之取得日滿商事之認可者爲限、許可販賣、又對一般市民零賣時、運搬之馬車、亦與以考慮、而對新京輸送聯合會、與以協議、加以處置

東亞家畜防疫會議
今日在京開幕
日鮮華蒙均派代表參加

於東亞之新體制下、家畜亦使勤員、而期『默然奉公』故擧滿日鮮華蒙之東亞家畜防疫會議、於十日亘四日間在新京軍人會館擧開、此會議本年爲第十二回爲應付世界態勢、此次更進一步擴大强化、爲治安部興農部共同主辦參加者日本政府有陸軍農林拓務各省、馬政局興亞院、及獸醫學關係者、滿洲方面有關東局、滿鐵、軍及政府 中華民國政府有華北政治委員會、蒙疆自治政府、朝鮮總督府等亦派代表參加、日程如次

△十日午前九時開會 國務大臣致辭、議長選擧(朝鮮總督府)

△十一日午前九時、議案提出並說明、分科委會、同午後八時講演及電影會、(軍人會館)

△十二日午前九時委員會

△十三日午前九時、總會協議事項決議、同正午宴會、同午後各代表市內見學

王道學院開講式
多數要人參加下昨擧行

前國務總理鄭孝胥氏生前所創辦的王道學院、自成立以來、宣講王道學說、殊多發揮、並設有夜校、講授經史、今年秋季於九月九日下午五時擧行開講式、學員學百餘名、當日在京諸名流學者數十人出席之下、擧行開講式於致開會辭後、全體對國旗行最敬禮、繼則齊唱日滿國歌、並對鄭先生(孝胥)英靈默禱、其次爲蔡經濟部大臣訓式、嗣由皆川協和會總務部長、田村教育司長、王先厚生司長佐藤膽齋生、鄭市長分別致祝詞、最後由坪上理事長代理致開會之辭後、記念撮影散會、

◇ ◇ ◇

友邦國婦隊昨來京
滿日國婦歷史的交懽

爲慶祝紀元二千六百年並基於日滿一德一心須先由婦人作起、應滿洲國防婦人會之招請、而來滿之大日本國防婦人會各地代表十名、由總本部保科貞次大佐引率、搭乘九日午後零時十分、誤點、延到之『望』號列車抵京、於總本部岡田常務理事、關屋赤木岩坂各婦人役員迎迓裡、東京本部代表大瀨菊子夫人、大阪本部代表安田夫人等十名、服白色之國防婦人服、參拜神社後即下榻於櫻旅館、關西本部理事安田夫人、致來滿之辭如左

爲慶祝紀元二千六百年之式典、兼且行日滿婦人之交驩、與見學發展途上之滿洲並慰問軍、應滿洲國婦之招而來滿於滿洲事變中始行誕生之大阪國防婦人會、迄今已屆八載、今日竟有日滿華全東亞婦人會之大觀、於八年前想起今日、誠感慨無量、自滿洲事變以來、有諸門汗以及其他種種之事件發生、滿洲槍後自必繁忙今預定以一月餘之日程歷訪各戰役事變之遺跡以更新對滿洲之認識、同時作日滿婦人之交驩

又一行於櫻旅館少憩後、訪問國婦總本部、擧行日滿兩國婦之交驩、更於訪問關東軍司令部後、於總本部觀賞滿洲見學預備之電影並完了於國都第一日之旅程十日午前由協和會至國務院、訪問滿洲國婦顧問張國務總理並致來滿之辭、再歷訪治安部于大臣海軍武官府、搭乘午後二時三十分開之列車、赴四平街、齊齊哈爾海拉爾滿洲里、哈爾濱各地、視察慰問並交驩、預定於十八日歸京參觀於國都擧行之勤員大會後再赴黑河云

照片‖國婦在驛頭歡迎日本國婦隊情形

防犯電影大會
今晚在長通署操場舉開
希望商民踴躍參加

新京防犯協會、首都警察廳、爲期使市民徹底明瞭防犯趣旨、特於日前連絡與開防犯電影大會、輪流於市內各警察署擧開、今日(十日)下午六時決定於長通路警察署後操場開、當晚除映防犯電影外、併由該署胡署長及河野司法主任講演、希望市民屆時前往云

丟失嬰兒得慶生還
遺棄街頭被人發現
犯人逃匿何所

市內興運路向陽街一〇二號、住戶孫繼福(四一)長子九成(四個月)、日前午夜被人竊去一案、一時頗惹官民之注意、長通路警察署司法系接到該被害者之報告後、即分派刑事四處搜查、但迄至今日總無有一線索、不意於九日上午九時許有某報社之報差送報之際、行至西廣場西二條通西水樓子附近、聞路旁草地內有小兒啼哭、當時上前查明、即將該小兒抱赴西廣場警察所報告、經該警所連絡長通路警署通知失兒者之張某前往辨視、不意正是尋找無着之其子九成、當時悲喜交加、即具文領抱回家去云、

在關於竊兒犯人、現仍無相當綫索、警署爲徹底根究竊兒案之內容、現在仍繼續搜查竊兒犯中、

青訓生消息兩則

△新生入所 首都青年訓練所第九期青訓生定今日午前十時、於協和會首都本部大講堂依左記式次擧行入所式、一、全體入場、二、向國旗敬禮國歌合唱、三、皇居宮遙拜、四、致詞(首都宋、馬兩參事)、五、來賓祝辭、六、全體撮影閉式、

△訓練卒業者 又該所教官張經魁上尉、爲期第八期生徒卒業同時、得到實地之演習經驗計、會自五日起、積極青訓正式之訓練工作、對於國民必備之軍事學識、爲戰鬪個人教練、瓦斯教育、防護、精神教育以及國軍生活之養成等予以徹底之指導演練云

觀光照片展 十二日審查

新京觀光寫眞協會、前向一般懸賞募集觀光照片已於十日截止、十二日午後三時半於記念公會堂開鑑查會、又對入選優秀品自十五日起亘一週間於寶山百貨店展覽、

龍江省次長 松田氏抵任

【齊齊哈爾電】新任龍江省次長松田芳助氏、九日已乘正午到齊之列車着任矣云、

市民排球大會 明日擧開

第三回新京市民男子排球大會、十一日午前九時起於日滿商事競技場擧行

道德會講習班 十五日修了式

道德總會、曩者召集各該分會職員及各幹事而授以應用學識之高級講習班(七十名)刻因肆業期滿本定於本月十八日擧行修了式、奈因十八、九兩日適爲興亞勤員大會、該會講堂爲借與勤員大會、來京各地參加者之住宿起見故決提前三日、於十五日午前十時、即於該會講堂擧行修了式云

幼女馬玉環 失迷街頭
在東五條警所保護

中央通東五條所警長陳科、於九日下午三時許警邏勤務中、行至大和通稱祿洋行前、見一幼女哭啼、當上前訊問、該幼女身着紅小褂、藍襪、花鞋、供名馬玉環、六歲、其父名馬銀貴、中午同隣兒嬉榮外出玩耍、不意走失迷途、陳警長當將其帶所保護、併連絡各警所尋找其住所、希望失幼女者速往警所報告具領云、

天象

▲昨日氣溫 最高 二四度四 最低 一六度四

▲今日天氣 西北風、陰、一時晴小雨模樣

洗濯胰子 (亞爾加里性洗劑)

無論纖維・絹絲・毛類不用揉洗即可脫落灰垢

纖維何故受傷呢? ■纖維浸入水內即有四成不堅凡再加揉洗故也

毛類何故短縮呢? ■亞爾加里性及揉洗因而纖維受傷且胰子內含有瓦斯故也

帶色物何故退色呢? ■酸性之水失去作用因而色衰退染色物也有是酸不上色故也

白物因何變黃呢? ■亞爾加里和肥皂瓦斯附着於布而酸化故也

資生堂之二大新洗劑

先達苦斯(漿狀)
苦里娜(粉末)

洗濯胰子完全以別個之化學成分用中性之化學洗劑而成
至此完全將洗濯胰子之缺點解除矣因彼具有數倍滲透洗淨力故也
只浸入溶液內十分鐘則汚垢完全脫落原地不傷不縮不變色如同新品再生

東京 銀座 資生堂

セツタックス 先達苦斯 與 クリーナ 苦里娜

振興農村新方策
——飼育種兎並謀鷄之增產——
將於全國各地設孵卵場

擔負興農滿洲之一翼、而興農產物增產併進之家畜增產計畫、養兎、養雞成爲多角形營農之重要部面、最近漸被鶏於國策線上、興農部將興樹立養兎增產計畫併行、而於食糧自給對策上可完成重大任務之養鷄於來年度擬大爲增產、提出於興農部豫算會議、對計畫逐行決與適進、現在滿洲之養鷄、政府已提前於北邊振興施設、此外民間施設則謹瓦房店有孵卵一場、全滿農家一戶僅有鷄三五隻、呈悲觀的狀態、比之日本內地一戶有三十乃至五十隻、有天壤之差、第一對策爲在全滿各省縣擴充施設、來年度將日本農家飼育之產卵本位之來古紅種大量輸入、並於新京附近新設一大養鷄場、將來在全滿各要地設置孵卵場、謀大量產出、以副增產計畫云

日本小麥豐收
呈空前新記錄

【東京九日電】農林省發表‖日本除東北六縣、新潟、長野、北海道等三府卅六縣本年小麥實取額爲一千百九十二萬四千八十九石比年實收額增八分六厘、比前五年間平均實收額增三割四分三厘、東北六縣、新潟、長野、北海道之實收額尚未確明、按豫想之收穫額爲一百十七萬四千石再如此次發表之實收額共爲一千三百九萬石突破本年度之增產目標一千三百萬石、實爲實收高空前未有之新記錄、又同三府卅六縣內大麥及裸麥之實收額比豫想收穫額大麥爲六百廿二萬二千五百八十九石、增八分一厘、裸麥爲六百十一萬九千四十六石、增二分云、

大陸科學院主催科學審議委員會纖維分科會議由九日午前九時在日滿軍人會館舉開、政府方面出席者爲大陸科學院、經濟部、興農部、林野局、民間方面爲滿鐵、滿洲棉花、滿洲柞蠶、滿洲纖維、滿蒙毛織等委員、綜合討論左列議題、四時散會、
一、關於柞蠶之件、
二、關於代用纖維之件、
三、關於纖維及紙之件、

奉零賣聯盟
本月底結成

【奉天九日電】奉天市及瀋陽縣下之乙號品（肥皂等六種）零賣商、決結成奉天零賣聯盟、刻下正於奉天市及商工公會準備一切、大約於本月二十日以前、彙齊業者之業績申告書施以查定後、豫定於月終開創立總會云、

滿鮮拓殖
開臨時總會

滿鮮拓植於九日午前十時在本社開臨時股東總會、二宮理事長以下各股東出席準議如左之件
一、在期滿了之役員改選之件
因楊在河監事辭任、後任爲渡邊豐日子氏、永穆氏（前全羅北道知事）新任理事、岡田兩理事決定爲重任

大連商工會
開議員總會

【大連九日電】大連商工會議所七日午後一時於該所開第廿八次議員總會、附議左記議案、決行設置新經濟體制委員會於三時半散會
一、昭和十五年度經費收支更生豫算（依原案可決）
二、關於設置新經濟體制委員會之件（決定轉業委員會、食於本委員會）
又新經濟體制研究委員會之構成以全議員爲委員以所長的委員長分科會交分配給機構、生產機構、消費見正轉、及海外往來之五對策分科會云、

中銀賬尾

六日中銀賬尾如左（單位千圓△印減）

紙幣	六二四、八一六	△三、三四一
鑄貨	三九、二二九	一五
存款	三〇〇、一四四	二、七五〇
放款	八四六、九七二	二、五三三

華北物價對策會議
決定物價政策大綱

【北京九日電】本諸圓域貿易調査會議之根本方針調整華北貿易及物價對策之最高會議、已於九日午前十時、在興亞院華北聯絡部由軍與亞院華北聯絡部、日本大使館各關係官數十名出席、而開會矣、此會議係將既設未設之華北輸入組合、從速對應東亞輸出組合聯合會之各商品別細用組合、予以整備據之則對於輸入之諸物資因維持聯銀券價格之立場由配合機構、以規定適正之價格、而擬決定華北物價政策之大綱云

滿洲之鑛業資源（一）

世界・任何國家、爲確立高度國防、咸有確保可以振興自給自足之產業資源之必要、尤其國家之鑛業資源、於其國之興亡實有莫大關係、不待言矣、茲乘地學聯合滿洲大會開會來京之機會、欲就滿洲鑛產之資源、聊述其概要、

且滿・滿之岩石與日本內地之岩石、因其土質適殊、故埋藏於岩石中之鑛產物亦異、考滿洲之鑛產資源、以鐵、煤、金、錳、鎂、油母頁岩爲主、其中之錳、鎂、土頁岩與油母頁岩、於日本內地誠爲罕見之物、然於日本內地出產均多之銅、鉛、鋅、硫化鐵鑛、於滿洲則所發見者少、又於

日滿・兩方所產均爲不多者爲、鎢鋼、錫、鉬、鈷、鎳、鉻鐵等是、惟中之鎢與鎳、於朝鮮乃稍稍有之、故由日滿鮮一體言之、固可有無相通、若欲以此充戰時之需、則恐不足、然華北蒙疆之鐵、煤、華中之鐵、鉛、錫、水銀、錫

皆可・取用、故日本之產業、於其原料資源、乃綽綽有餘、由滿洲之主要鑛產資源考察、將來可發展之工業、爲製鐵、製油、輕金屬、火磚炭化物工業等、以下試就此等各工業之原料資源、略述於左、

玆就・製鐵工業述之、所謂製鐵、人以爲有鐵鑛與煤、即可造成共實非簡單乃爾、因放鐵鑛、錳鑛與焦煤於爐而鎔之之時、非有石灰岩與白雲石之鎔劑不可、而爐之不時修理、非用火磚不可火磚之原料、必需硅石錳、鎂、土頁岩、鈷、鐵等物、

再有・特殊鋼之製作、必需錳、鉻、鋼鉬、鈷、焦煤、釩、鐵等物、然於以上之鑛物中、石灰岩、白雲石、錳及鎂土頁岩於滿洲、即請無盡藏亦不爲過言、錳鑛最近於滿洲國內、亦逐漸達到自給自足之域、至於釩於熱河省已發現含有釩之鐵鑛、最近即將開發、因之殊可安心矣、

尤以・滿洲之鐵鑛、因一般銅、燐、及硫黃之含有率低故、用爲特殊鋼之原料、頗爲適宜想此亦爲值得注目者也

再由製鐵原料方面觀之將來滿洲國不能不努力於調查開發者、爲枯結炭螢石、鎢鑛、鋼鑛、鉬鑛鈷鐵鑛等、爲製鐵之副產物之硫安、其製造所不可缺之硫化鐵鑛之開發亦極爲必要

其次・爲液體燃料資源自前年以來、阜新及扎賚諾爾之石油、即似成爲問題、從來於滿洲所未曾想到之石油、今被發現、實爲可慶之事、將來地質調查與物理探鑛保用更實施調查、以確認油母之實態、是所必要、液體燃料資源除石油

以外・頁岩、於滿洲從來無順利用之、爲人所皆知、然此外、於熱河省、錦州省、牡丹江省、間島省、吉林省等各地、亦被發現、然而計算有望之處並不多、僅吉林省華甸附近者品位較高、目下調查研究中、

次爲・石炭液化之問題然將來對於各種石炭之炭質、當愼重着手研究、而液化之方法亦有多種、故深信今後尙須加以充分之研究爲要、

近年、輕金屬工業、異常發展、即於日本內地、礬土及鎂之煉、亦頗盛行關、礬土之製造、其原料有數種之多

因其・原料之不同、製造方法亦異、然現在日本內地之所行者、每採用南洋之以鐵礬土爲原料之巴意亞法、不論華北具有多量埋藏量之礬土頁岩、以此原料之乾式法將來於大陸上當能發達、尤其是可得預想之豐富之電力、想於滿洲亦當能發展也、

礬土・之製煉上最所需要之水晶石、其已如前述、亦爲製鐵上不可缺少之物、被於滿洲、無論如何、不可不努力於其開發、鎂之製煉、於日本內地、現在以田鹽上分離之『苦鹽』爲原料製之然以錳爲原料之乾式法、電與礬土之乾式法同樣、將來於大陸上當能發達也（未完）

三江省大造林計畫
十二縣植樹十萬陌

【佳木斯九日電】建國以來當期的大事業夙在計劃中之三江省造林計劃案、頃已獲得成案、只待中央指示、即交省政會議討議即可實施、此蓋因以濫伐或山火等關係、豐富之木材資源、竟趨於減少之狀態、故省當局率先示範、精實獻森林資源之確保並國家財源之增進、而立此大計劃案、三十年間的經費一千一百餘萬圓、於省下十二縣十萬陌、實施植林、四十五年後、成果實可蓄積一千六十二立法米（九千萬株三千八百廿二方石）價格估計達一億六百廿萬圓、誠所謂國家百年之計、據該計畫此悉爲縣有林、因樹苗育成之關係、自第二年度、漸次植栽（第二年度四千陌、四年度以降每年一萬陌以內外）十一年度植栽完畢、關於實施地域、考核於民生安定、農業開發上、將來必要之地域或於生產材搬出便利之地域、選定之、需要之樹苗、設里苗圃整備擴充既存施設、藉謀自給以針葉樹（紅松朝鮮松等）及濶葉樹（楊柳類 楡核桃等）爲主、其經營、管理、其大要如次

一、經營並管理
爲使其圓活計、整備充實省縣林政機構、設置造林撫育保護監守所、並由當地結成愛護團、

一、資金關係
總額一千百卅一萬圓、使爲省起費、轉貸於縣三十年常存、自第三十九年、均等償還、

一、實施之主體
縣受省起債金之放貸、由省指導、並在協和會與農合作社、營林署等協力之下實行、

一、實施期間
自康德七年度開始、最初一年、設置縣有林及調査林籍並整理擴充苗圃、以後十年間、植樹更在撫育完了前、歷三十年、

一、經費之內計

省職員費及諸費	七六一、四〇〇圓
縣職員費及諸費	一、四〇六、〇〇〇〃
森林監守費及諸費、	七五九、五〇〇〃
新植費	九五〇、〇〇〇〃
補植費	一〇〇、〇〇〇〃
保護費	六〇〇、〇〇〇〃
撫育費	三四〇、〇〇〇〃
苗圃經營費	五、六一八、三〇〇〃
苗圃事務所費	一〇〇、五三八〃
苗圃新營費	三三七、一五五〃
其他	二九、七六六〃
計	二、三三一、九二三〃

再關於此成果使從來放任之林野經濟價值提高、對當地面、予以莫大利益、同時保安國土、涵養水源、並發揮其他森林特有之機能、一般期待其實現云、

全國農產豐收
大連業者額手稱慶

【大連九日電】八月一日截止之康德七年度全國農產物第一回收穫豫想已於九日發表、大連業者對此觀察如左、
大豆等莫不較上年增收而且比康德六年度第一回數字、更呈凌駕之勢、實不勝欣快、大豆之收量四三九萬瓲雖未必算多、但地場消費對日供給、及國內油房原料之不足等或可一概免除出運與價格有關故不容速斷、但從不計價格六年度之農家收益亦頗大故無須急於出運、或較例年稍遲、當然高粱及其他主要食糧品及雜穀、製油原料品等爲有利時大豆未必絕無早期出運之變化、大連油房業者正在急於希望原料大豆之籌給中、故對日豆餅供給之圓活在可及之範圍內切望能獲豐富之原料云、

洋灰對滿供給數量
日方已承認九萬噸

【東京九日電】本諸日滿物動計畫、洋灰之對滿補充數量（自七月以至九月之第三四半期分）經古海經濟部次長與企畫院及商工省當局折衝、結果對於滿洲國方面之十萬噸要求、刻已決定承認九萬噸云、

第七回有獎儲蓄債券
出賣總額四百萬圓

經濟部對發行第七回有獎儲蓄債券以八月廿七日經濟部訓令第一回一四五號、命興業銀行發行該儲蓄債券、金額並條件如左
賣出豫定額　券面總額四百萬圓
券面金額　拾圓整（賣出價格七圓五角整）
償還年限　十三年（康德二十年）
賣出期日　十二月中
賣出場所　興銀本店、支店及出張所並郵政局

科學審議委員會
開纖維分科會議

大陸科學院主催之科學審議委員會、纖維分科會議、於九日午前九時、在日滿軍人會館開會、由政府方面有大陸科學院、經濟部、興農部、林野局、民間方面有滿鐵、滿洲棉花、滿洲柞蠶、滿洲纖維、滿蒙毛織等各委員出席、對於如左之議案、作綜合的審議、
一、關於柞蠶之件
二、關於代用纖維之件
三、關於纖維及紙之件

興安病院　代表電話⑤九一一一番
興亞街市　興安大路
物理療法科　光線科　婦人科　產科　性病科　皮膚科　外科　小兒科　內科

新京生鮮小賣標準價格（九日）

▲魚介類

品名	朝鮮產大價	朝鮮產小價	滿洲產大價	滿洲產小價
小蝦	八四	七〇	|	|
塔板蝦	|	|	六〇	五〇
氷加吉魚	|	|	三三六	二八〇
黃尖子魚	一二〇	一〇〇	六六	五一
牙片魚	|	|	九〇	七五
羅魚	六六	五〇	六〇	四五
烏魚	|	|	九六	|
菱吉魚	九六	八〇	六六	五〇
鰳子魚	|	|	四三	三五
帶魚	|	|	三七	三〇
黃花魚	|	|	三一	二〇
台巴魚	九〇	七五	|	|
蟹子	|	|	五四	四八
毛魚	|	|	四二	|
快魚	|	|	六〇	五〇
活加吉魚	四八〇	四〇〇	三三六	二八〇
中加吉魚	三六〇	三〇〇	|	|
加吉魚	二四〇	二〇〇	|	|
花魯魚	八四	七〇	二〇八	九
三台巴魚	七八	六五	|	|
八代魚	六〇	四五	|	|
棱魚	四二	三〇	五四	四〇
小蛤	一二	一〇	|	|
板魚	二四	二〇	|	|
海棠魚	九〇〇	七〇〇	八〇〇	一〇〇

▲蔬菜類

品名	日本產大價	日本產小價	滿洲產大價	滿洲產小價	臺灣產大價	臺灣產小價	北支產大價	北支產小價
長蘿卜	七	四	|	|	|	|	|	|
水蘿卜	|	|	|	|	|	|	|	|
土豆	|	|	七	五	|	|	|	|
地瓜	|	|	二六	|	|	|	|	|
南瓜	|	|	七	|	|	|	|	|
豌豆	|	|	|	|	|	|	|	|
芹菜	|	|	|	|	|	|	|	|
黃瓜	|	|	一八	一〇	|	|	|	|
角瓜	二一	|	|	|	|	|	|	|

▲果實類

品名	日本產大價	日本產小價	滿洲產大價	滿洲產小價	臺灣產大價	臺灣產小價	北支產大價	北支產小價
柚子	三四	二〇	|	|	|	|	|	|
櫻桃	九五	八〇	七〇	五五	|	|	|	|
杏子	|	|	四六	三五	|	|	|	|
李子	|	|	六〇	五三	|	|	|	|

各地商況

金銀

▲金塊（九日）

倫敦	一六八志〇〇片
紐約	三五弗〇〇

▲銀塊（九日）

倫敦（現）	二二片一六分九
同（先）	二二片一六分一
紐約（公定）	三四仙四分三
加拿大	三七仙七五
孟買	六三留比一三分一
中央收買產金價格	（每公分）三圓八角
新京足金每兩	二百圓
新京紋銀每兩	二圓二角

匯兌

▲滿洲中央銀行總行

▲紐約匯兌（九日）

倫敦	三弗八六仙四分一
日本	二三弗四七仙
上海	六弗一八仙
巴黎	‥
柏林	四〇仙〇五

▲倫敦匯兌（九日）

日本	一志三片三分一
紐約	四弗〇二仙二分一
上海	四片八分一
巴黎	|

▲上海匯兌（九日）

倫敦	三片六四分五七
紐約	六弗一三分一

商品（九日）

▲大阪棉布

月	上午收盤	下午收盤
九月	三二〇〇	三四四〇
十月	三四二五	三五一〇
十一月	三五一〇	三六一五
十二月	三六〇〇	三六六四
一月	三六六五	三七二〇
二月	三七二〇	三七九五
三月	三七八〇	三一九五

▲東京棉絲　八月　九月　十月　十一月　上午收盤　下午收盤

▲大阪棉花　八月　上午收盤　下午收盤

▲大阪人造絲　八月　上午收盤　下午收盤

▲東京人造絲　八月　上午收盤　下午收盤

▲橫濱期盤米

月	上午收盤	下午收盤
九月	一四一三	一四二二
十月	一四二六	一四三五
十一月	一四三五	一三四〇

▲東京期米　期中　上午收盤　下午收盤

股票（九日）

▲奉天滿取

	開盤	收盤
新東	一二七四	一四四九
大新	|	|
滿業	二七一	一七六五
鐘紡	一五三〇	一六七〇
新鐘	一六八四	一八四〇
滿鐵	七三〇	一二〇〇
電甲		九〇三
電乙		七八五

▲大連短期

	開盤	收盤
五品	二六九	二七一
大新	五七五	五八七
新東	一〇九三	一[illegible]二八
鐘紡	一五〇七	一五三七
同新	八九三	九三一
滿業	六七三	六七二
滿鐵	|	九〇九
土木	|	|

▲大連長期

	開盤	收盤
五品	二七二	二七二
先限	二七五	二七五

東聚興軍衣莊
協和服專做家
自運被服材料　均各預備齊了　歡迎顧主購做　代售銅鼓洋號
秋冬協和服料　承做大宗制服　價目格外輕廉　各種帽子俱全
新京三四馬路中間　電話二―二五四七番

新青年
月刊雜誌
內容　政治　經濟　論文　小說　雜俎
全滿唯一之大衆雜誌
發行所　新青年社
奉天大和區三經路九緯路

戒煙斷癮強壯良藥
吉福德祿
由七月一日起各藥房增加售價列後
價目
50錠每瓶壹圓七角
100錠每瓶參圓貳角
200錠每瓶六圓
600錠每瓶拾七圓貳
總批發處新京特別市大和通五番地　福祿洋行

東安電影院　十日至十一日　新舊上海

新安電影院　十日至十三日　絕海爆彈　火裡情鴛

大同報廣告部　電話二―六一五一

肺病吐血
益壽丹
其效迅速
▲從前死於肺癆病的都是冤枉死的目前患肺病的都可以不死
▲益壽丹治一二三期肺病有藥到病除之功數千年來無藥可醫的肺癆病有了救星
肺癆病不難治　難在不能攻破肺癆菌
益壽丹非奇藥　奇在殺菌化痰清肺理氣功效力
▲肺癆菌藏於肺部所到之處便破壞損爛成空洞故治癆益壽丹藥力直接達於患部而殺盡肺菌故無論一二三期肺癆均能化險爲夷奇效即無病者亦宜預防先服益壽丹以避免肺病之傳染可保終身無病延年益壽也
定價每盒十二付國幣五元　外埠函購加郵費二角
奉天市小北城門外西頭電車路道北
發賣本舖　國瑞藥店

商業登記

●滿洲鑛業開發株式會社變更一、理事胡靖康德六年參月貳拾壹日死亡
●合資會社設立一、商號材通商事合資會社一、本店新京特別市曙町四丁目拾六番地一、目的製材機械並帶鋸其他附屬器具類山林伐木用五金並附屬用具其他五金類一般之販賣前記二項所附帶之業務一、設立之年月日康德六年四月一日一、無限責任社員之姓名住所出資之標的價格及履行之部分國幣四萬五千圓全部履行山邊十一新京特別市曙町四丁目拾六番地一、有限責任社員之目數出資之總額及履行之部分國幣五千圓全部履行九名一、存立之時期自會社設立之日起滿拾五箇年康德六年四月壹日登記
●東業實業株式會社變更一、董事石塚右衛門康德六年參月參拾日共住所移轉於新京特別市豐樂路壹參九號
新京區法院

解毒清淋丸
此藥本堂歷有年矣主治花柳軟硬下疳魚口便毒左右橫痃袖口疳瘡楊梅瘡疹升天疳腫咽喉楊梅結核餘毒不淨楊梅入骨筋骨疼痛或爛唇舌齒落髮禿及一切急性慢性五淋白濁便前後尿管刺痛小便紅水淋濁不止或尿道炎尿不通暢或小便破爛流膿流水或風淋火淋膿淋毒淋血淋寒淋及日久腎子腫大疼痛難忍無論新久一服奏功清血解毒消毒止痛療清毒濁疏利下元此以上種種各症均皆治之務望患症諸君購買一試即知余言不謬也用法另有
單價目每袋國幣壹圓貳角外埠函購郵費不收如買可將欵製於掛號信內無錯或郵票代價亦可
總發行奉天城內小東門裡大街路南　德源堂藥店

心胃止痛丸
此藥係本堂祕方專治男婦肝鬱氣滯食積水積氣積血積肉積茶積酒寒壯大吐蔬菜積食嘔吐酸水時常打嗝膨悶腹飽不舒氣鼓水鼓消化不良或左右兩脅上攻下串氣疼痛或心腹硬停日久心口疼腹疼九種心痛等諸症無論老幼弱服之功能開胃健脾順氣去寒開鬱化滯消積強壯止痛凡係氣鬱所患腸胃各症者惟望試用所言不虛
價目每小袋國幣六角大袋壹元貳角

公債株式現物賣買
文
取引誠實懇切第一
辦理公社債業務謹利用本社爲荷
營業課目
股票公社債現貨　取引
股票金融　對于債卷股票務求低利敏捷
且可秘密貸款、再者希望購買株儀殘額
些少欵額殘額即可通融
調查部業務
一般經濟界及事業會社之調查及維持股者或處分一切請來相談
營業案內及昭和十五年版會社年鑑申請即贈送
株式會社　丸文商店
電話(3)六一九七・六四一二　振替(新京)一二二二三
新京東二條通り長崎ビル

大阪商船行輪
●上海門司經由大阪 午前十一時開
鴨綠丸 九月十一日
熱河丸 九月二十日
桑都斯丸 九月十日
烏拉爾丸 九月十三日
黑龍丸 九月十四日
吉林丸 九月十五日
扶桑丸 九月十六日
拉布拉他丸 九月十八日
烏蘇里丸 九月十九日
●開往基隆高雄每月三回
開往天津 每月七回
開往橫濱 每月五回
開往美國 每月二回
●船票發售滿鐵國鐵主要各站各項日本國際觀光局
▲車船聯絡往復票火車減二成輪船減一成通用日期限二個月▲在大連購買神戶門司往復票時回路運費減二成通用期限三個月
●專屬貨物代辦處 國際運輸
大阪商船株式會社
大連支店 電話二•一三二
新京事務所(電話三•二一六)
奉天事務所(電話三•四八九)
哈爾濱事務所(電話三•七〇一)

阿波共同行輪
●開往芝、威、青 利通丸 九月十五日
●開往之罘威海衛仁川 日高丸 九月十七日
●開往天津 南浦丸 九月十二日 京津丸 九月十五日
●開往仁川、鎮南浦 南浦丸 九月十七日 京津丸 九月十一日
●開往芝罘 第六共同丸 九月十二日
●開往天津 第三壽丸 九月十一日
●開往鎮南浦 第三壽丸 九月十三日
本社代辦山東鐵路各種運輸一切事務
大連市山縣通
阿波共同汽船會社 電話二•五〇〇一番

日本郵船行輪
●開往漢堡 松本丸 九月末定日

近海郵船行輪
●開往長崎、鹿兒島 淡路丸 九月未定日

朝鮮郵船行輪
●開往朝鮮、九州 金剛山丸 九月未定日
前記各船出口日臨時或有變更 水路圖誌海圖販賣所 大連市山縣通近海郵船、朝鮮郵船代理店
日本郵船大連出張所 電話二•三元一 二•七八五四
專屬貨物代辦處丸二商會 電話二•六六四 各地之日本國際觀光局

大連汽船行輪
●開往青島、上海 奉天丸 九月十七日 大連丸 九月十一日 青島丸 九月十四日
●開往天津 北京丸 九月十四日 長平丸 九月十日 北海丸 九月十一日 天津丸 九月十二日 萬壽丸 九月十三日
●開往安東 北康號 九月未定日
●開往基隆、高雄 山西丸 九月未定日
大連汽船株式會社 市山縣通 電話二、七一三一番
日本國際觀光局 中國旅行社

雙妹老牌花露香水
夏令必備
一經採用 立見奇效
廣生行出品
各埠華洋貨店均有代售

▲新出版
女才子 全一冊 特價三角 外加郵一角
天緣配 全一冊 特價三角 外加郵一角
日用寶鑑 交際必需人人宜備可作終身應酬指南內容詩詞、文藝、楹聯、尺牘 兩厚冊現售特價一元五角外加郵力二角 增訂再版九月出書
算術類編 考試必需參致宜備現售八角外加郵力一角
新聲音樂叢書 現售特價一圓外埠加郵力一角五分
▲凡外埠寄信滙款函購者務須掛號爲要 各埠大書局均代售
奉天市鼓樓南 關東印書館啓

眼科神藥 介紹諸君
已失明之眼疾復有治癒之可能眞是良藥神方
諸書注意 勿失良機

學生趙吉川現于奉天第一國高讀書于年前因家事變更稍有失養以致病魔纏身、後有毒火上攻延至双目失明但現在正是求學之時乃各處覓請西漢醫師終日調治亦未見效當此千鈞危急之時乃由同學張君介紹奉天德家藥店所專治之保目全睛丸與造明睛藥水購三盒服用服畢即大見功效愈有多半繼服二盒不晷双目視物請用如登佛國欣喜之餘登報感謝以報萬一再與介紹諸君患眼疾者迅速購用吧佛國就在眼前啦 總賣處奉天小北門外白塔寺東德家藥店藥價保目全睛丸(六日用)壹盒五圓造明睛藥水(半月用)壹瓶壹圓外埠代郵外郵費二角
感謝人 趙吉川啓

各種各馬力在庫豊富
買電滾子的
第一電業社
新京日本橋通七五 電(3)五一六九

關於兒童保健這件事、這寔是一件極其重要的事情、因爲兒童在這零食繁多的盛夏裡、在食物方面若是稍微不加檢點、就很容易至罹病的地步、爲此凡負子女健康之責的人在這期間應當怎樣保持你們子女的健康呢？保持的方法固然很多、但是最不可缺少的、就是應當保持他們胃腸的健康、因爲胃腸健康才是保健上唯一的要素。

「若素」本是世界唯一的胃腸聖藥、服之不但能使胃腸調整、機能提高、並且更能助其胃腸消化與吸收、使胃腸益於健康、此外消化不良、綠便、以及骨瘦如柴等病、服用「若素」之後、未有不收莫大効果的、所以希負子女健康之責的人、請多爲子女購服「若素」才好。

錠劑 廿五日量 一元六角
粉末 卅日量 一元六角

奉天市信濃町十七號
若素製藥株式會社

若素
去病延年
強身補血

注意
五十枝罐裝
現已改為盒裝
既美觀又便利
質味之佳與前無異

無上上品
前門
CD-387

不！
精鎖
戒除麻醉與其他嗜好之人除服有效戒煙藥外兼服精鎖可獲下列效果！
▲不犯遺精滑精
▲不感煩燥失眠
▲不覺怔忡心悸
▲不打嚏噴流淚
筋不抽搐 心不慌忙 腰不痠痛 腿不疲懶
精鎖 定價 大包・貳圓 小包・壹圓
總發行所 奉天大西邊門外 寶康藥行

大同報社廣告部 電話二一六一五一

本藥經省公署許可警察廳註冊商標

婦科聖藥
黑鷄白鳳丸
求子最宜

婦科大王 韓奇逢 老牌婦科黑鷄白鳳丸藥
風行南北有三十餘年之歷史經省公署許可於警察廳註冊此藥主治婦女[illegible]得！
◇請認明韓奇逢 ◇黑鳥字大有分別
定價：每盒二百粒 國幣洋五元 每打十二盒 國幣五十元

滿洲國各地發行處
大連 平和街四八 德記全棧藥房
新京 四馬路 中興大藥房
哈爾濱 道外正陽十道街 增壽大藥房
吉林 糧米行大街 五洲大藥房
延吉 南大街 五洲大藥房
延吉 正德厚
赤峰 西橫街 道生大藥房
新立屯 大德興藥行
圍場縣 基田大藥房
滿洲國總批發處 奉天大西邊門外路北 韓奇逢藥房
華北總批發處 天津法租界三十號路五五號 韓奇逢藥房

農機具及諸機械類電氣電棍機傳導用品機械油 商工場請
和田發動機 數田柴油機 伸和式機揩機 伸和式洋犁 田所式製繩機
TO 豐滿洋行 北滿代理店
哈爾濱道裡中央大街三三 電話五三三六•八五七五番
關東軍囑託糧米 電話三八三一番

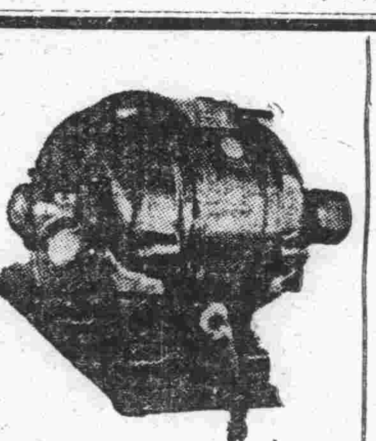
各種電動機各馬力

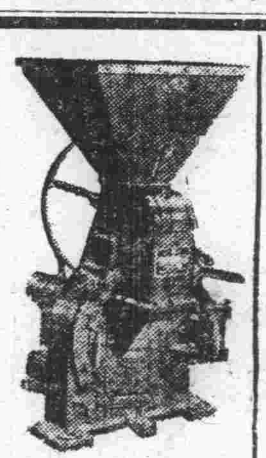
土井式粉碎機

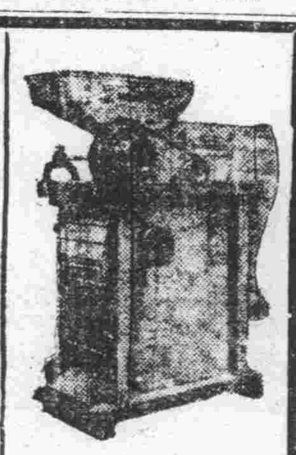
岩田式小米扒皮機

胃病紫樸開鬱丸
1肝鬱氣逆 2膨悶脹飽 3嘔吐飲水 4胃口作痛 5食積鼓脹 6脇肋串痛 7反胃噎膈 8蟲攻胃痛 9胃寒腹痛 10急性胃病 11心胃暴痛 12慢性胃病 13飲食不進 14多年胃病 15連服此藥 16根本治愈
△函購半打 △郵費不加 △每盒五角 △每打五元 △代金不寄
小兒藥 救驚丹 驚風癇風 新久抽風 一付見効 一打全愈 每付一元 每打拾元
奉天小南關益善藥房發行

無論新久咳嗽一概除根每瓶壹圓
最新發明 凡咳靈
總發行所 奉天大西邊市場 五洲藥房
外埠函購郵費自任

鐘表眼鏡唱机收音机 販賣修理
新京 西馬路口
福華西鐘表眼鏡唱机行